

AUTORITATEA: INSTITUȚIILE DE ÎNVĂȚĂMÂNT		Fișa nr. 5
I. GESTIONAREA RISCURILOR		
Informare preventivă a elevilor asupra pericolelor specifice unității școlare și asupra comportamentului adoptat în cazul manifestării unui pericol	În domeniul situațiilor de urgență specifice localității	CONFORM CU ORIGINALA <i>Prozy</i>
Exerciții și aplicații	Situații de urgență; Trimestrial	
II. RESURSE NECESARE		
Informare preventivă a populației asupra pericolelor specifice unității administrativ teritoriale și asupra comportamentului adoptat în cazul manifestării unui pericol	Materiale informative, planuri de urgență, mass-media, afișe, campanii informative, simpozioane, filme, conferințe, etc.	
Exerciții și aplicații	Plan de evacuare; în cadrul școlilor	

AUTORITATEA: CIRCA SANITAR-VETERINARĂ ȘI CONTROLUL ALIMENTELOR		Fișa nr. 6
I. GESTIONAREA RISCURILOR		
Monitorizarea permanentă a stării de sănătate a animalelor în cazul pericolului unor epizootii și transmiterea datelor la autoritățile competente	Calitățile chimice și bacteriologice ale apei prin Direcția de Sănătate Publică Controlul calității alimentelor prin D.S.V. Evoluția cauzelor care afectează starea de sănătate a animalelor și apariția epizootiilor <i>informează:</i> - D.S.V. - Comitetul Local pentru Situații de Urgență	
Execută controale privind prevenirea îmbolnăvirii la animale	- La gospodăriile populației, fermele de animale de pe raza orașului	
Informarea preventivă a populației asupra epizootiilor ce pot să apară pe teritoriul localității și asupra comportamentului adoptat în astfel de situații	În domeniul sanitar-veterinar, ori de câte ori situația o impune	
II. RESURSE NECESARE		
Monitorizarea permanentă a stării de sănătate a animalelor în cazul pericolului apariției unor epizootii	Aparatură medicală de specialitate necesară în aceste situații	
Informarea preventivă a populației asupra pericolelor de îmbolnăviri în masă la animale	Materiale informative, planuri de urgență, mass-media, afișe, campanii informative, etc.	
III. INTERVENȚIE		
Asistență medicală de specialitate	Acțiuni de prevenire a îmbolnăvirilor și de tratare a animalelor Intervenția pentru decontaminare	
Controlul calității apei potabile, alimentelor și furajelor	Prelevarea de probe de apă din rețeaua de alimentare cu apă potabilă a localității și din fântâni precum și controlul alimentelor, furajelor.	

ANEXA 2.a.

Componenta nominală a structurilor cu atribuții în domeniul gestionării situațiilor de urgență

Nr. crt.	NUMELE ȘI PRENUMELE	F U N C T I A		A D R E S A	
		în comitet	La locul de muncă	De la locul de muncă, adresă, telefon	De la domiciliu, adresă, telefon
0	1	2	3	4	5
1.	Melcovan Nicoae	Președinte	primar	Str. Trandafirilor nr.2 0263/343687	Sr. 1 Dec. 1918, nr. 27, 0263/343662; 0744699064
2.	Rosu Bogdan Doru	Vicepreședinte	viceprimar	-/-	Str. P. Maror. nr. 2, bl. ANL. sc.2, ap.39 Tel: 0740063250
3.	Oprea Simiona Cricela	Secretar	secretar	-/-	Aleea Zorilor nr.9, Bl E2, ap.13 0753313348
4.	Miresan Claudiu	Consultant	Insp. Poliția Locală (atrib. S.V.S.U. și Proteciv)	-/-	Aleea Gării, nr. 3, Bl.A5, sc.A, ap. 10 0748900558
5.	Răscu Georgebe Valeriu	Membru	Șef Poliție	Str. 1 Decembrie 1918, nr. 43 0263/343945	Aleea 5 nr.18 Podirei 0753159188
6.	Diugan Caius	Consultant	Insp. Poliție locală	Str. Trandafirilor nr.2 0263/343687	Mihail Kogalniceanu nr.10 0742199081
7.	Costin Cornel	Membru	Șef sector Aquabis	Str. Trandafirilor, nr. 5 0263/343835	Str P-ia Libertății, nr. 6, 0263/343714; 0740029250
8.	Rurac Anatolii	Membru	Medic Spital or. Becléan	1 Decembrie 1918, nr. 65 0263/343057	D. Gherea D2, sc.1, ap. 5 0745300181
9.	Diugan Florin	Membru	Șef ech. Remtelecom	1 Decembrie 1918, nr. 5 0263/340900	Al. Zorilor, nr.8, sc.2, ap. 13, 0263/343732; 0745107752
10.	Pop George	Consultant	Director DGC	1 Decembrie 1918, nr.5 0263/343685	Dec. 1918, nr. 2, sc. 1, ap. 7, 0263/343970; 0745378016
11.	Bușe Dumitru	Consultant	Șef Picté	1 Decembrie 1918, nr. 5 0263/343685	Dob. Gherea bl. D20, Sc.1, ap.10 0742663958
12.	Stanca Dăcița	Membru	Șef Punct.	Str. Parcului, nr. 11	Sr. Bieaz nr.8

CONFORM CU ORIGINALUL
Bogdan

13.	Pop Kuben	Membru	Electrica	0263/ 368066	0727789512
14.	Buda Onica	Membru	Şef.Gardă intervenție	1 Decembrie 1918, nr. 5A 0263/ 343130	Str. Cerdului 22A 0764633213
15.	Bucşa Remus	Membru	Căp. P.I.L. Jandarmarie	Str. 1 Decembrie, nr. 36 0263/ 343637	Podirej Telefon 0745667184
16.	Campar Petru	Membru	Şef. Distr. DN	Str. Beclenut, nr. 3	Str. Gheorghe Doja nr.26 0263343747/0745126572
17.	Costin Marcei	Membru	Şef. Distr. DP	Str. Someşului, nr. 33 0263/ 343160	Beclen
18.	Suciu Aurel	Membru	Şef St. CFR.	Str. Bobălna, nr. 2 0263/ 343044	Str. Gr. Silaşi, nr. 7; 0722693542
19.	Tusa Bogdan	Membru	Şef OS Beclen	Str. Trandafirilor, nr. 6 0263/ 343082	Al. Zorilor, nr. 9, sc. 1, ap. 16. 0744706418
20.	Pop Daniela	Membru	Manager Spital	1 Decembrie 1918, nr. 62 0263/ 343067	Strada Parcului Telefon 0745491227
21.	Şimon Alexandru	Membru	Şef E-ON Gaz	Str. Gh. Doja, nr. 19A 0263/ 343016; 343017	Str. 1 Dec. 1918, nr. 13, 0263/343034; 0745260153
21.	Felher Gabor	Membru	Şef Sistem Someş	Str. N. Bălcescu, nr. 22 0263/ 343723	Str. Şteului, nr. 17, sc. 1, ap.9. 0263/342395; 0744394855
22.	Toth Stefan	Consultant	Şef formajie S.G.A.	Str. N. Bălcescu, nr. 22 0263/ 343723	Corr. Braşitea, nr. 102 0743209784
23.	Talos Gabriel	Consultant	Arhitect sef Primărie	Str. Trandafirilor nr. 2 0263/ 343686, 343687	Str. Gheorghe Doja nr 11 Telefon 0744230766
24.	Giurgiuca Ioan	Consultant	Consilier sp. Primărie	Str. Trandafirilor nr.2 0263/ 343687	Str. I. ueian Blaga 20 Telefon 0747183638
25.	Talos Gavril	Consultant	Consilier sp. Primărie	Str. Trandafirilor nr.2 0263/ 343687	Str. Morii, nr.3, 0263/343629; 0753312331
26.	Sabadiş Deru Remus	Membru	Consilier Primărie	Str. Trandafirilor nr.2 0263/ 343687	Str. 1 Dec. 1918, nr. 2,ap. 0263/342894; 0742415879
27.	Ungur Ioan	Membru	Med. zooteh. Circa vet. Međ. contr. alimente	Str. Gheorghe Doja, nr. 4 0741425857	Năsăud Str. Griviței nr.8 0740510052
				Str. Parcului, nr. 13	Parcului, nr. 23, 0744874372

FORMA CU
GINALUR
[Signature]

ANEXA nr. 4

Măsuri corespunzătoare de evitare a manifestării riscurilor, de reducere a frecvenței de producere ori de limitare a consecințelor acestora, pe tipuri de riscuri

COPIE DE
ORIGINALUL

Măsuri generale

Evitarea manifestării riscurilor, reducerea frecvenței de producere ori limitarea consecințelor acestora se realizează prin următoarele acțiuni:

- monitorizarea permanentă a parametrilor meteo, seismici, de mediu, hidrografici, etc. și transmiterea datelor la autoritățile competente;
- informarea populației asupra pericolelor specifice zonei și asupra comportamentului de adoptat în cazul manifestării unui pericol,
- exerciții și aplicații;
- controale și inspecții de prevenire;
- asistență tehnică de specialitate,
- informarea preventivă;
- constatarea și sancționarea încălcărilor la prevederile legale;
- alte forme.

Măsuri specifice pe tipuri de riscuri:

Inundații

- efectuarea studiilor de inundabilitate, stabilirea zonelor de inundabilitate și a zonelor de restricție pentru construcții;
- realizarea unor lucrări de apărare a malurilor;
- împăduriri sau reîmpăduriri;
- drenaje,
- construirea unor baraje de retenție,
- curățarea și decolmatarea cursurilor de apă și a șanțurilor;
- dimensionarea corespunzătoare a podurilor și podețelor;

Alunecări de teren

- efectuarea studiilor de stabilitate geologică a terenului;
- monitorizarea continuă a zonelor de risc;
- interzicerea construcțiilor în zonele de risc.

Incendii

- organizarea, dotarea și antrenarea formațiilor de pompieri,
- asigurarea cu mijloace PSI conform Normativelor Tehnice în vigoare;
- aplicarea și respectarea regulilor PSI;
- acțiuni de control și îndrumare,
- ignifugarea elementelor combustibile;
- stabilirea surselor de apă și a hidranților

[Signature]

Accidente majore rutiere și feroviare

- respectarea regulilor de siguranță circulației rutiere și feroviare;
- instruirea conducătorilor auto care transporta materiale periculoase;
- controale în trafic;
- dotarea corespunzătoare a mijloacelor auto și de cale ferată care transportă materiale periculoase;
- evitarea circulației prin zone aglomerate.

Cutremure de pământ

- efectuarea de studii seismologice;
- monitorizarea clădirilor cu risc de prăbușire la cutremur și consolidarea acestora;
- asigurarea funcționării mijloacelor de înștiințare-alarmare;
- pregătirea populației cu privire la modul de comportare în caz de cutremur;
- măsuri de combatere a panicii.

Explozii

- efectuarea de studii și prognoze de accident;
- măsuri de siguranță în funcționarea instalațiilor;
- asigurarea cu mijloace de protecție adecvate;
- asigurarea cu mijloace de înștiințare-alarmare;
- instruirea și antrenarea populației prin exerciții;

Epidemii și epizootii

- mediatizarea și aplicarea regulilor de igienă individuală și colectivă,
- asigurarea cu medicamente;
- acțiuni de control și supraveghere;
- aplicarea regulilor profilactice,
- asigurarea cu personal medical la instituțiile cu risc de epidemii și epizootii.

Prevenirea și combaterea poluărilor accidentale

Atenție: Poluare accidentală

1. La producerea unei poluări accidentale se acționează în vederea depistării sursei de poluare.

2. Se anunță dispeceratul SGA Bistrița cu privire la pericolul producerii unei poluări în cursul de apă.

3. Se instituie permanența la sediul CLSU.

4. Se pregătesc materialele existente în stocul de apărare în vederea intervenției operative.

5. CLSU ia măsuri urgente de poluare a agentului poluator.

6. Personalul de la SGA Bistrița recoltează probe, se analizează în regim de urgență pentru stabilirea substanței poluante.

7. Se avertizează CLSU situate în aval despre pericolul propagării unei poluante.

8. CLSU transmite raport operativ pentru Dispeceratul SGA Bistrița.

Insay

Alarmă: Poluare accidentală

1. CLSU informează dispeceratul SGA Bistrița în mod repetat din trei în trei ore despre desfășurarea operațiunilor de intervenție și de înlăturare a efectelor poluării.
2. CLSU ia măsurile dispuse de SGA Bistrița privind posibilitățile de intervenție.
3. Agentul poluator depistează și remediază defectunile apărute la obiectivul care a produs poluarea.
4. Dispeceratul SGA Bistrița avertizează CLSU din aval despre pericolul propagării undei poluante.
5. CLSU ia măsuri de interdicție privind folosirea apei de suprafață pentru populație, animale, irigații și alte activități.
6. În cazul depistării capacității locale de intervenție se solicită din partea IJSU și SGA Bistrița materiale și forțe suplimentare.
7. IJSU și Grupul de suport tehnic analizează situația creată, evaluează consecințele produse de poluare, urmăresc propagarea undei poluante în zona aval.
8. CLSU transmite rapoarte operative privind evoluția poluării și măsurile luate.

Pericol: Poluare accidentală

1. Dispeceratul SGA Bistrița avertizează CLSU din aval despre pericolul propagării undei de viitură ce poate avea consecințe majore asupra calității apei și a faunei acvatice.
2. CLSU asigură colectarea, transportul și neutralizarea materialelor poluatoare.
3. CLSU impune măsuri de restricționare pentru populație, animale, agenți economici în funcție de natura poluării.
4. Se acționează în continuare pentru combaterea și limitarea efectelor poluării.
5. Se acționează cu unități specializate pentru prevenirea îmbolnăvirii oamenilor și animalelor.
6. CJSU introduce restricții de consum a apei și a produselor agroalimentare, a circulației și accesului în zona afectată precum și acordarea asistenței sanitare.
7. CLSU transmite raport operativ cu privire la evoluția poluării accidentale și a măsurilor întreprinse

Măsuri după oprirea poluării accidentale

1. Cosirea vegetației acvatice, ierboase și îndepărtarea plutitorilor și deșeurilor de orice natură pe sectorul de curs de apă afectat de poluare.
2. Colectarea animalelor moarte transportarea lor la PROTAN DEJ în vederea incinerării.
3. Luarea de măsuri epidemico-sanitare de către organele abilitate
4. Unitățile specializate vor lua măsuri de efectuare de analize fizico-chimice și bacteriologice până la situația când valorile ating limitele admise.
5. La intrarea în normalitate se vor ridica toate restricțiile impuse.
6. CLSU va întocmi raportul de sinteză privind evoluția fenomenelor, a pagubelor produse fizic și valoric precum și măsurile luate.

ANEXA nr. 5

Sisteme existente de preavertizare/avertizare a atingerii unor valori critice și de alarmare a populației în cazul evacuării

**INSPECTORATUL PENTRU SITUAȚII DE URGENȚĂ „BISTRITIA”
AL JUDEȚULUI BISTRITIA-NĂȘĂUD**

Tel: 0263/ 239404	Tel: 0263/ 232128	Tel: 0263/ 236198	SMS
-------------------	-------------------	-------------------	-----

Cine primește semnalul	Telefon serviciu	mobil	domiciliu
Primar, Nicolae Moldovan	0263/ 343687	0744699064	0263/ 343662
Viceprimar, Rusu Bogdan	0263/ 343687	0740063250	
Secretar CL, Oprea Simiona	0263/ 343687	0753312348	
Insp. Pr. civ. / șef SVSU Miresan Claudiu	0263/343687	0748900558	
Dir. Direcția Gosp. Com. Pop George	0263/ 343685	0751058261	0263/ 343970

Mijloace de alarmare:

- sirene electrice instalate la Primăria veche, Bl A5 – Al. Gării, St. CFR, Bl. P. – Al. Florilor, Col. Naț., Petru Rareș;
- clopote biserici : ortodoxe Iși 2 Beclean, reformată Beclean, romano-catolică Beclean, greco-catolică Beclean;
- ortodoxe Figa, Rusu de Jos;
- ortodoxă și reformată Coldău.
- Autoturism Poliție comunitară oraș Beclean (RN 05 POB).

CONFIRMĂ CU
ORIGINALUL.

George

Localitatea Coldău	
Echipa alarmare	preot, Colcer Iuga Liviu 0766367676
	preot, Lapabos 0745302549
Mijloace de alarmare: -clopote biserici	

Localitatea Figa	
Echipa alarmare	preot, Motogna Călin 0744260737
	consilier, Cîrjac Ioan 0740612751
Mijloace de alarmare: - clopote biserică	

Localitatea Rusu de Jos	
Echipa alarmare	preot, Koblicska Mihai Daniel 0754900022
	Clopotar, Beudeau Emil 02637340080
Mijloace de alarmare: - clopote biserică	

CONFORM CU
ORIGINALUL

Luca

ANEXA nr. 6

Tabel cuprinzând obiectivele care pot fi afectate de producerea unor
situații de urgență

(seism, inundație, alunecare de teren, accident tehnologic etc.)

Nr. crt.	Situația de urgență	OBIECTIVUL	Cauzele producerii	Obs.
RISCURI NATURALE				
1.	Inundații	<p>Construcții:</p> <p>Cabana turistică „REGAL” - R. Someș (zona inundabilă)</p> <p>Cabana pe piloni - Fazakas Andrei - R. Someș (zona inundabilă)</p> <p>Casă de locuit S - P. Șofroni Ioan - R. Someș (zona de protecție)</p> <p>Locuință sezonieră - Miron Costel - R. Someș (zona de protecție)</p> <p>Casă de locuit Veja Irina - R. Someș (zona inundabilă)</p> <p>SC I.D.P. SA B-ța, S.D.P. Beclean - R. Someș (zona inundabilă)</p> <p>SC Blatar Construct R. Someș (zona inundabilă)</p> <p>SC BELI, Construct Pav. - R. Someș (zona inundabilă)</p> <p>Beclean / Someșul mare Zona Pare + Șc. Gen. I. Rebreanu + Oșteze</p> <p>Beclean / Meleș</p> <p>Zona - str. Gh. Doja, Ober partea stângă, parțial str. M. Kogălniceanu</p> <p>Beclean / Valca sărată Str. Codrului</p>	<p>- precipitații abundente;</p> <p>• revărsări ale cursurilor de apă, datorită:</p> <p>- creșterea râurilor urmare ploilor de lungă durată,</p> <p>- ploi calde</p> <p>- topiri zăpezi</p> <p>- blocaji ghețuri</p> <p>- breșe diguri;</p> <p>- accident baraj (Săsarim/Someșul Mare - Manic/Meleș).</p>	

10/2011

2.	Furtuni, tornade, secetă, îngheț	Beclean / Semeșul mare Beclenut, parțial amonte punte și Zona "Șuri"	<ul style="list-style-type: none"> - ploi torențiale, descărcări electrice și intensificarea accentuată a vântului; - Fenomene meteorologice periculoase 	
3.	<p>Incendii</p> <hr/> <p>Incendii de pădure</p>	<p>Teritoriul orașului Beclenut</p> <hr/> <p>O.S. Beclenut O.S. Bistrița O.S. Lechința</p>	<ul style="list-style-type: none"> - foc în aer liber; - instalații electrice defecte sau improvizate, - coșuri de fum defecte sau necurățate; - fumatul; - aprinderi resturi vegetale; - dif. mat. prime folos. în procesul de prod. - explozii; - scânteele <hr/> <ul style="list-style-type: none"> - extinderea zonelor de agrement în apropierea pădurilor; - foc în aer liber; - fumatul; - aprinderi resturi vegetale în apropiere; - fenomene meteo periculoase (desc. electrice); 	
4.	Alunecări de teren	DN 17D Beclenut „La Șuri”	<ul style="list-style-type: none"> - ploi torențiale - aluviuni; - topiri zăpezi-căldură; - eroziune. 	
RISCURI TEHNOLOGICE				
5.	Riscuri industriale	<p>SC Vitesse SRL</p> <p>SC Fileca Industry SRL</p> <p>SC Contempo East SRL</p>	<ul style="list-style-type: none"> - materii prime folosite în procesul de producție - distructoarele de vată și depozitul de piele 	Risc incend.

6.	Risc transport și depozitare de materiale periculoase		
	Transport rutier	Teritoriul orașului (E 586-DN 17)	<ul style="list-style-type: none"> - surprindere - accident chimic
	Transport feroviar	Teritoriul orașului	<ul style="list-style-type: none"> - surprindere - accident chimic
	Transport rețele magistrale	Teritoriul orașului	<ul style="list-style-type: none"> - accidente rutiere sau feroviare, - explozii.
7.	Riscuri de poluare ape	Râurile „Someșul Mare și Meleșul” și pârâul „Valea Sărată”	<ul style="list-style-type: none"> - ape uzate insuficient epurate; - ape uzate ferme de animale și păsări; - substanțe chimice din industrie; - accid. De trp. Cu subst. Periculoase sau petroliere.
RISCURI BIOLOGICE			
8.	Epidemii	<p>Unități, laboratoare sanitare</p> <p>Colectivități umane de pe teritoriul orașului</p>	<ul style="list-style-type: none"> - preluorări materiale biologice sau agenți infecțioși - boli transmisibile; - infecții, boli contagioase; - toxinfecții alimentare; - inundații; - secetă; - poluări accidentale.
9.	Epizootii	<p>Ferme animale, păsări</p> <p>Transport animale, păsări prin oraș</p>	<ul style="list-style-type: none"> - agenți patogeni; - accident chimic.

CONFORM CU
ORIGINALUL
Cezar

ANEXA nr. 7

Planuri și proceduri de intervenție

Conform cu:

- Planul de pregătire în domeniul situațiilor de urgență;
- Planul de apărare împotriva inundațiilor, ghețurilor și poluărilor accidentale;
- Planul de evacuare în situații de urgențe.

Proceduri de intervenție:

A. PREDEZASTRU

Nr. crt.	Acțiuni care se desfășoară de către primar	Mod de realizare
1	2	3
1.	Coordonează acțiunile de verificare periodică a modului de funcționare a fluxului informațional hidrometeorologic pentru avertizarea – alarmarea populației;	<ul style="list-style-type: none"> - urmărește verificarea mijloacelor de observare – măsurare; - coordonează desfășurarea periodică a exercițiilor de simulare pentru verificarea fluxului informațional la nivel de localitate.
2.	Asigură actualizarea schemei fluxului informațional din planurile de apărare și stabilește mijloacele de telecomunicații ce vor fi folosite; Deține harta cu zonele de inundabilitate aferente unității administrativ-teritoriale;	<ul style="list-style-type: none"> - periodic verifică legăturile cu celelalte forțe cu atribuții în limitarea și înlăturarea efectelor produse de inundații.
3.	Coordonează activitățile de verificare periodică a stării tehnice și funcționale a tuturor construcțiilor cu rol de apărare împotriva inundațiilor de pe raza unității administrativ-teritoriale indiferent de deținător precum și acțiunile de verificare a modului de întreținere a cursurilor de apă și torenților;	<ul style="list-style-type: none"> - urmărește modul de întreținere și exploatare a construcțiilor și amenajărilor hidrotehnice, și a modului de întreținere a cursurilor de apă și a torenților.
4.	Asigură întocmirea planului de apărare împotriva inundațiilor, ghețurilor și poluărilor accidentale;	<ul style="list-style-type: none"> - verifică viabilitatea și modul de punere în practică a planului de apărare împotriva inundațiilor.
5.	Asigură întocmirea, verificarea și actualizarea „Planului de evacuare din zonele inundabile”.	<ul style="list-style-type: none"> - verifică periodic și actualizează inventarul mijloacelor prevăzute în plan pentru evacuarea populației precum și funcționalitatea acestora.
6.	Asigură dotarea comitetului local pentru situații de urgență precum și a formațiunilor de intervenție cu materiale specifice.	<ul style="list-style-type: none"> - verifică funcționalitatea punctului de comandă al comitetului local, precum și dotarea cu mijloace tehnice și materiale specifice a formațiunilor de intervenție.

7.	Asigură constituirea stocurilor de materiale și mijloace de intervenție în caz de inundații, în conformitate cu Normativul de dotare.	- conduce acțiunea de inventariere periodică a stocurilor de materiale și mijloace de intervenție constituite la comitetul local pentru situații de urgență și dispune, dacă situația impune, completarea acestuia
8.	Asigură mijloacele necesare avertizării și alarmării populației din zonele de risc la inundații.	- verifică existența, funcționalitatea și eficiența mijloacelor de avertizare alarmare a populației.
9.	Asigură fondurile necesare pentru realizarea și completarea stocurilor de materiale și mijloace de apărare în caz de inundații, pentru întreținerea, repararea și refacerea construcțiilor hidrotehnice proprii, precum și pentru întreținerea albiilor cursurilor de apă pe raza unității administrativ-teritoriale.	- identifică resursele financiare și materiale necesare realizării și completării stocurilor de materiale precum și refacerii obiectivelor proprii afectate de inundații.
10.	Urmărește întocmirea hărții de risc la inundații a localității și introducerea ei în Planul de Urbanism General precum și respectarea regimului de construcții în zonele inundabile.	- organizează acțiuni de recunoaștere pe teren în vederea actualizării hărții de risc la inundații.
11.	Aprobă/avizează planurile de pregătire a populației privind cunoașterea semnalelor de avertizare-alarmare, a măsurilor și regulilor de comportare prin instruire și exerciții periodice de simulare a situațiilor de urgență.	- elaborează și urmărește punerea în practică a planului de pregătire a populației privind cunoașterea semnalelor de avertizare-alarmare precum și a modului de comportare în cazul producerii inundațiilor.
12.	Urmărește realizarea lucrărilor de amenajare a versanților pentru prevenirea inundațiilor.	- asigură verificarea periodică pe teren pentru inventarierea punctelor vulnerabile la inundații de pe raza unității administrativ-teritoriale.
13.	Coordonează realizarea/verificarea lucrărilor pentru scurgerea apelor pluviale în localități (șanțuri, rigole, canale colectoare, văi nepermanente).	- verifică periodic modul de realizare și întreținere a lucrărilor pentru scurgerea apelor pluviale.
14.	Verifică periodic sursele de risc existente pe teritoriul localității și asigură actualizarea planului de apărare împotriva inundațiilor.	- verifică pe teren sursele de risc la inundații (poduri și podețe subdimensionate, zone lipsite de rigole sau șanțuri de scurgere, eroziuni de maluri).
15.	Asigură permanența la primărie pe baza avertizărilor hidrometeorologice primite.	- asigură funcționarea permanentă a centrului operativ în cadrul primăriei pe timpul producerii fenomenelor hidrometeorologice periculoase.
16.	Asigură măsuri de curățire a malurilor cursurilor de apă în vederea evitării blocajelor la poduri și podețe.	- urmărește modul de realizare a lucrărilor de deblocare a secțiunilor de scurgere a cursurilor de apă.

B. PE TIMPUL PRODUCERII DEZASTRULUI

STAREA DE ATENȚIE

1.	Asigură convocarea imediată în ședință extraordinară a comitetului local pentru situații de urgență.	- prezentarea măsurilor necesare pentru evitarea situațiilor de urgență generale de inundații.
2.	Asigură funcționarea fluxului informațional între comitetul local pentru situații de urgență și centrul operațional al inspectoratului județean pentru situații de urgență precum și cu centrul operativ al sistemului de gospodărie a apelor.	- urmărește modul de transmitere/recepționare a informațiilor referitoare la derularea evenimentelor.
3.	Asigură transmiterea/primirea avertizărilor și prognozelor la toate obiectivele din zonele potențial afectabile.	- urmărește modul de ținere a legăturii cu obiectivele de pe raza localităților.
4.	Asigură luarea măsurilor de limitare a efectelor inundațiilor de către formațiunile de intervenție proprii, deținătorii de lucrări cu rol de apărare împotriva inundațiilor, operatorii economici specializați, etc.	- organizează acțiunile de limitare a efectelor inundațiilor și verifică punerea în aplicare prin verificări pe teren.
5.	Asigură informarea permanentă a populației cu măsurile urgente care trebuie aplicate (prin mijloacele mass-media).	- asigură anunțarea populației, prin intermediul sistemului de avertizare alarmare, cu privire la activitățile prioritare pe care trebuie să le desfășoare.
6.	Asigură măsuri de evitare a blocajelor, în special în zonele podurilor, podetelor, prizelor de apă, gurilor de evacuare și în alte zone critice.	- urmărește modul de scurgere a apelor mari în vederea evitării blocajelor cu diferite materiale a albiilor cursurilor de apă.
7.	Asigură supravegherea permanentă a cursurilor de apă și a construcțiilor hidrotehnice cu rol de apărare împotriva inundațiilor și, după caz, supraînălțarea și consolidarea digurilor și malurilor corespunzător cotelor maxime prognozate.	- stabilește modalitățile, forțele și mijloacele necesare supravegherii construcțiilor și cursurilor de apă precum și realizării lucrărilor de consolidare, supraînălțare a malurilor și digurilor.
8.	Coordonează repartitia forțelor și mijloacelor de intervenție în zonele afectate.	

STAREA DE ALARMĂ

1.	Asigură permanența la primărie în cazul în care se instituie direct starea de alarmă.	- asigură funcționarea permanentă a centrului operativ în cadrul primăriei.
2.	Asigură funcționarea fluxului informațional între comitetul local pentru situații de urgență și centrul operațional al inspectoratului județean pentru situații de urgență precum și cu centrul operativ al sistemului de gospodărie a apelor.	- urmărește modul de transmitere/recepționare a informațiilor referitoare la derularea evenimentelor.
3.	Pune în aplicare măsurile care se instituie la declararea stării de alertă la nivelul județului/localității, în zonele periclitate și verifică modul de realizare a măsurilor prevăzute în planul de apărare împotriva inundațiilor.	- pe baza informațiilor primite, asigură instituirea stării de alertă și ia măsuri preliminare pentru realizarea intervenției
4.	Asigură transmiterea/primirea avertizărilor și prognozelor la localitățile și obiectivele din zonele afectate.	- asigură menținerea legăturii cu comitetele pentru situații de urgență a localităților vecine.
5.	Asigură informarea permanentă a populației cu măsurile urgente care trebuie aplicate	- anunță populația, prin intermediul sistemului de avertizare alarmare, cu privire la activitățile prioritare pe care trebuie să le desfășoare.
6.	Coordonează punerea în practică a măsurilor de evitare a blocajelor, în special în zonele podurilor, prizelor de apă, gurilor de evacuare și în alte puncte critice de pe cursurile de apă.	- coordonează măsurile de evitare a blocajelor, în special în zonele podurilor, prizelor de apă, gurilor de evacuare și în alte puncte critice de pe cursurile de apă.
7.	Introduce restricții de consum a apei și a unor alimente care provin din zona afectată.	- stabilește modul de urmărire a aplicării măsurilor de restricție a consumului de apă și alimente.
8.	În măsuri de avertizare-alarmare a obiectivelor ce pot fi inundate sau situate în zona inundabilă în caz de pericol iminent de avariere a construcțiilor hidrotehnice.	- în caz de pericol iminent de producere a inundației anunță, prin intermediul sistemului de avertizare alarmare, populația și obiectivele din zonele potențial inundabile.
9.	Organizează autoevacuarea și evacuarea preventivă a oamenilor, animalelor și bunurilor materiale în afara zonelor potențial inundabile.	- coordonează nemijlocit acțiunile de evacuare.
10.	Solicită forțe de ordine pentru asigurarea pazei bunurilor materiale evacuate.	- asigură realizarea dispozitivului de pază a bunurilor materiale prin intermediul comandantului forțelor de ordine.
11.	Organizează punerea în siguranță a bunurilor ce nu pot fi evacuate prin ridicare la cote superioare sau ancorare.	- stabilește prioritățile de evacuare a bunurilor și animalelor precum și măsurile de protejare a celor care nu pot fi evacuate.

12.	<p>ia măsuri pentru întreruperea alimentării cu energie electrică și gaze în zonele inundate în vederea prevenirii electrocutării sau a intoxicării, accidentelor tehnologice, etc.</p>	<p>- când situația impune, ia măsuri pentru încetarea furnizării energiei electrice, gazelor naturale și agentului termic.</p>
13.	<p>Stabilește rutele ocolitoare a zonei inundate și asigură ordinea pe timpul operațiunilor de evacuare și salvare cu ajutorul forțelor de ordine.</p>	<p>- împreună cu forțele de ordine execută recunoașteri în vederea stabilirii căilor de acces și evacuare capabile să asigure fluxul necesar realizării intervenției.</p>
14.	<p>Prezintă propuneri, ia hotărâri și coordonează acțiunile de intervenție.</p>	<p>- analizează situația existentă la momentul respectiv și de perspectivă în vederea folosirii eficiente a forțelor și mijloacelor de intervenție avute la dispoziție.</p>
15.	<p>Coordonează acțiunile pentru salvarea oamenilor, animalelor, tehnicii, utilajelor și materialelor.</p>	<p>- stabilește prioritățile de acțiune în vederea salvării oamenilor, animalelor, tehnicii, utilajelor și materialelor</p>
16.	<p>Dispune suprainălțarea și consolidarea digurilor și malurilor corespunzător cotelor maxime prognozate</p>	<p>- stabilește modalitățile, forțele și mijloacele necesare realizării</p>
17.	<p>Coordonează repartitia forțelor și mijloacelor de intervenție în zonele afectate</p>	<p>lucrărilor de consolidare, suprainălțare a malurilor și digurilor, limitarea extinderii breșelor și a</p>
18.	<p>Organizează acțiuni de limitare a extinderii breșelor în diguri și baraje prin executarea de lucrări provizorii.</p>	<p>altor acțiuni de intervenție în zonele afectate.</p>
19.	<p>Urmărește realizarea măsurilor de evacuare a apei provenite din revărsare, infiltrații și din precipitații, precum și evacuarea apei din clădirile afectate și canale tehnologice.</p>	<p>- analizează capacitățile de intervenție, stabilind prioritățile de acțiune pentru evacuarea apei din imobilele (gospodăriile, obiectivele economico-sociale) și în situația în care resursele proprii sunt insuficiente, solicită sprijin din partea Instituțiilor cu atribuții în domeniu</p>
20.	<p>Organizează distribuirea ajutoarelor populației afectate.</p>	<p>- organizează distribuirea apei potabile, alimentelor și ajutoarelor umanitare către populația afectată; - identifică și direcționează spre taberele de sinistrați formațiunile și mijloacele de acordare a primului ajutor medical și sanitar veterinar.</p>
21.	<p>Coordonează aplicarea măsurilor sanitaro-epidemice necesare prevenirii epidemiilor.</p>	<p>- solicită instituțiilor și persoanelor specializate executarea salubrității și aplicarea măsurilor sanitaro-epidemice în zonele afectate.</p>

Brady

STAREA DE PERICOL

1.	Asigură funcționarea fluxului informațional între comitetul local pentru situații de urgență și centrul operațional al inspectoratului județean pentru situații de urgență precum și cu centrul operativ al sistemului de gospodărie a apelor.	- urmărește modul de transmitere/recepționare a informațiilor referitoare la derularea evenimentelor.
2.	Menține starea de alertă la nivelul localității, în zonele periclitate și verifică modul de realizare a măsurilor prevăzute în plan.	- pe baza informațiilor primite, stabilește menținerea stării de alertă și asigură măsuri pentru intervenție.
3.	Continuă aplicarea măsurilor de avertizare-alarmare a obiectivelor ce pot fi inundate sau situate în zona inundabilă în caz de pericol iminent de avariere a construcțiilor hidrotehnice.	- în caz de pericol iminent de producere a inundației anunță, prin intermediul sistemului de avertizare-alarmare, obiectivele din zonele potențial inundabile.
4.	Asigură transmiterea avertizărilor și prognozelor la toate localitățile și obiectivele din zonele afectate.	- menține legătura cu comitetele pentru situații de urgență a localităților vecine.
5.	Asigură informarea permanentă a populației cu măsurile urgente care trebuie aplicate.	- asigură anunțarea populației, prin intermediul sistemului de avertizare alarmare, cu privire la activitățile prioritare pe care trebuie să le desfășoare.
6.	Asigură continuarea măsurilor de evitare a blocajelor, în special în zonele podurilor, prizelor de apă, gurilor de evacuare și în alte puncte critice de pe cursurile de apă.	- urmărește aplicarea măsurilor de evitare a blocajelor, în special în zonele podurilor, prizelor de apă, gurilor de evacuare și în alte puncte critice de pe cursurile de apă.
7.	Introduce restricții de consum a apei și a unor alimente care provin din zona afectată.	- stabilește modul de urmărire a aplicării măsurilor de restricție a consumului de apă și alimente.
8.	La măsuri de avertizare-alarmare a obiectivelor ce pot fi inundate sau situate în zona inundabilă în caz de pericol iminent de avariere a construcțiilor hidrotehnice.	- în caz de pericol iminent de producere a inundației anunță, prin intermediul sistemului de avertizare alarmare, populația și obiectivele din zonele potențial inundabile.
9.	Organizează autoevacuarea și evacuarea preventivă a oamenilor, animalelor și bunurilor materiale în afara zonelor potențial inundabile.	- coordonează nemijlocit acțiunile de evacuare.
10.	Solicită forțe de ordine pentru asigurarea pazei bunurilor materiale evacuate.	- asigură realizarea dispozitivului de pază a bunurilor materiale prin intermediul comandantului forțelor de ordine.

11.	Organizează punerea în siguranță a bunurilor ce nu pot fi evacuate prin ridicare la cote superioare sau ancorare.	- stabilește prioritățile de evacuare a bunurilor și animalelor precum și măsurile de protecție a celor care nu pot fi evacuate.
12.	Ia măsuri pentru întreruperea alimentării cu energie electrică și gaze în zonele inundate în vederea prevenirii electrocutării sau a intoxicării, accidentelor tehnologice, etc.	- când situația impune, ia măsuri pentru încetarea furnizării energiei electrice, gazelor naturale și agentului termic.
13.	Stabilește rutele ocolitoare a zonei inundate și asigură ordinea pe timpul operațiunilor de evacuare și salvare cu ajutorul forțelor de ordine.	- împreună cu forțele de ordine execută recunoașteri în vederea stabilirii căilor de acces și evacuare capabile să asigure fluxul necesar realizării intervenției
14.	Prezintă propuneri, ia hotărâri și coordonează acțiunile de intervenție	- analizează situația existentă la momentul respectiv și de perspectivă în vederea folosirii eficiente a forțelor și mijloacelor de intervenție avute la dispoziție.
15.	Coordonează acțiunile pentru salvarea oamenilor, animalelor, tehnicii, utilajelor și materialelor.	- stabilește prioritățile de acțiune în vederea salvării oamenilor, animalelor, tehnicii, utilajelor și materialelor
16.	Dispune suprînălțarea și consolidarea digurilor și malurilor corespunzător cotelor maxime prognozate.	- stabilește modalitățile, forțele și mijloacele necesare realizării
17.	Coordonează repartitia forțelor și mijloacelor de intervenție în zonele afectate	lucrărilor de consolidare, suprînălțare a malurilor și digurilor, limitarea extinderii breșelor și a altor acțiuni de intervenție în zonele afectate.
18.	Organizează acțiunile de limitare a extinderii breșelor în diguri și baraje prin executarea de lucrări provizorii.	
19.	Urmărește realizarea măsurilor de evacuare a apei provenite din revărsare, infiltrații și din precipitații precum și evacuarea apei din clădirile afectate și canale tehnologice.	- analizează capacitățile de intervenție, stabilind prioritățile de acțiune pentru evacuarea apei din imobile (gospodării, obiective economico-sociale) și în situația în care resursele proprii sunt insuficiente, solicită sprijin din partea instituțiilor cu atribuții în domeniu.
20.	Asigură cazarea persoanelor sinistrate, aprovizionarea cu apă, alimente, bunuri de strictă necesitate și acordarea de asistență medicală.	- identifică posibilitățile de cazare temporară a persoanelor sinistrate;

CONFIRM CU
ORIGINALUL

Argeș

21.	Asigură adăpostirea, hrănirea și acordarea de asistență veterinară animalelor evacuate.	- organizează distribuția apei potabile, alimentelor și ajutoarelor umane;
22.	Asigură distribuția ajutoarelor populației afectate.	- identifică și direcționează spre taberele de sinistrați formațiunile și mijloacele de acordare a primului ajutor medical și sanitar veterinar.
23.	Asigură aplicarea măsurilor sanitare-epidemice necesare prevenirii epidemiilor.	
24.	Asigură identificarea victimelor, sinistraților și întocmirea situației cu persoanele dispărute.	- organizează activitățile de căutare și identificare a victimelor și persoanelor date dispărute.
25.	Organizează acordarea asistenței religioase și înhumarea victimelor.	- organizează acordarea asistenței religioase și înhumarea victimelor.
26.	Urmărește colectarea, transportul și incinerarea animalelor moarte.	- pune la dispoziția reprezentanților direcției sanitar-veterinare personalul necesar colectării, transportului și incinerării animalelor moarte.

C. POSTDEZASTRU

1.	Asigură funcționarea permanentă a centrului operativ în cadrul primăriei.	- asigură funcționarea permanentă a centrului operativ în cadrul primăriei.
2.	Asigură continuarea informării permanente a populației cu măsurile urgente care trebuie aplicate.	- asigură anunțarea populației, prin intermediul sistemului de avertizare alarmare, cu privire la activitățile prioritare pe care trebuie să le desfășoare.
3.	la măsuri de evitare a blocajelor, în special în zonele podurilor, prizelor de apă și a gurilor de evacuare.	- urmărește modul de scurgere a apei în vederea evitării blocării cu diferite materiale a cursurilor de ape.
4.	Menține restricțiile de consum a apei și a unor alimente.	- urmărește modul de aplicare a măsurilor de restricție a consumului de apă și alimente.
5.	Menține asigurarea pazei bunurilor materiale evacuate.	- dispune comandantului forțelor de ordine realizarea dispozitivului de pază a bunurilor materiale.
6.	Dispune menținerea rutelor ocolitoare a zonei inundate (unde este cazul) și asigurarea ordinii pe timpul operațiunilor de evacuare și salvare.	- forțele de ordine asigură dirijarea traficului pe rutele stabilite.
7.	Prezintă propuneri, ia hotărâri și coordonează acțiunile de intervenție.	- analizează situația existentă la momentul respectiv și de perspectivă în vederea folosirii eficiente a forțelor și mijloacelor de intervenție la dispoziție.
8.	Coordonează repartizarea forțelor și mijloacelor de intervenție în zonele afectate.	

CONFIRM CU

ORIGINALUL

Stoiciu

9	Urmărește realizarea măsurilor de evacuare a apei din zonele afectate.	- analizează capacitățile de intervenție, stabilind prioritățile de acțiune pentru evacuarea apei din imobile (gospodării, obiective economico-sociale) și în situația în care resursele proprii sunt insuficiente, solicită sprijin din partea instituțiilor cu atribuții în domeniu.
10.	Asigură cazarea persoanelor sinistrate, aprovizionarea cu apă, alimente și acordarea de asistență medicală pentru populația afectată.	- identifică spațiile de cazare temporară a persoanelor sinistrate; - organizează distribuția apei potabile, alimentelor și ajutoarelor umanitare;
11.	Asigură adăpostirea, hrănirea și acordarea de asistență veterinară a animalelor evacuate.	- identifică și direcționează spre taberele de sinistrați formațiunile și mijloacele de acordare a primului ajutor medical și sanitar veterinar.
12.	Asigură distribuția ajutoarelor populației afectate.	
13.	la măsuri de salubritate a surselor și instalațiilor de alimentare cu apă și a terenurilor care au fost afectate	- identifică instituțiile și persoanele specializate în vederea executării salubrității și aplicării măsurilor sanitaro-epidemice în zonele afectate.
14.	Urmărește aplicarea măsurilor sanitaro-epidemice necesare prevenirii epidemiei și epizootiilor.	
15.	la măsuri pentru refacerea infrastructurii afectate (căilor de comunicație și a podurilor, refacerea liniilor de telecomunicații și de energie electrică, a avariilor la conductele de apă și gaze).	- identifică resursele financiare necesare refacerii infrastructurii.
16.	Dispune măsurile pentru reluarea activității instituțiilor și operatorilor economici afectați.	
17.	Identifică resursele materiale și financiare necesare refacerii locuințelor avariate sau distruse.	- stabilește prioritățile de acordare de ajutoare materiale și financiare în vederea refacerii gospodăriilor afectate.
18.	Coordonează activitățile de evaluare a pagubelor (fizice și valorice) determinate de inundații și modalitățile de refacere a obiectivelor afectate.	- urmărește activitatea comisiei pentru evaluarea pagubelor.
19.	Urmărește refacerea construcțiilor hidrolehnice cu rol de apărare împotriva inundațiilor afectate de viituri și recuperarea materialelor folosite la lucrări provizorii care pot fi refozosite.	- urmărește executarea lucrărilor de refacere și recuperarea materialelor refozabile.
20.	Asigură identificarea victimelor, sinistraților și întocmirea situației cu persoanele dispărute.	- organizează activitățile de căutare și identificare a victimelor și persoanelor date dispărute.

21.	Organizează acordarea asistenței religioase și înhumarea victimelor.	- organizează acordarea asistenței religioase și înhumarea victimelor.
22.	Asigură colectarea, transportul și incinerarea animalelor moarte.	- pune la dispoziția reprezentanților direcției sanitar-veterinare personalul necesar colectării, transportului și incinerării animalelor moarte.
23.	Asigură elaborarea raportului sinteză privind apărarea împotriva inundațiilor, fenomenelor meteorologice periculoase și accidentelor la construcții hidrotehnice și înaintarea lui la Inspectoratul Județean pentru Situații de Urgență și la centrul operativ al sistemului de gospodărire a apelor.	- verifică și aprobă rapoartele sinteză.
24.	Organizează refacerea capacității de acțiune a sistemului de protecție - intervenție.	- efectuează bilanțul activităților de intervenție desfășurate și organizează refacerea capacității de protecție - intervenție.

CONFORM CU
ORIGINALUL

[Signature]

ANEXA nr. 8
SCHEMA
FLUXULUI INFORMAȚIONAL-DECIZIONAL

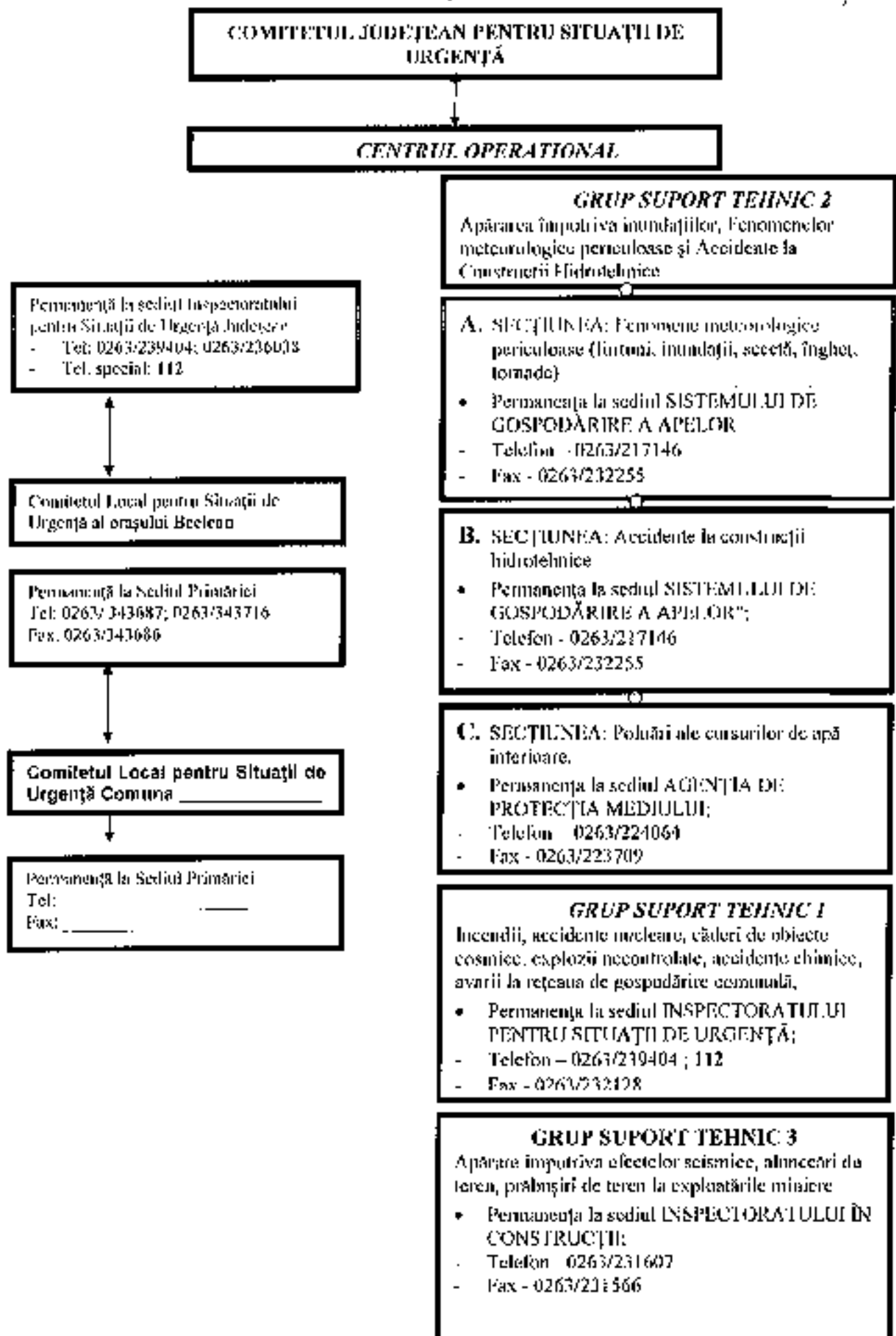

GRUP SUPORT TEHNIC 4

Avarii la magistrale de transport gaze, produse petroliere, energie electrică

- Permanența la sediul ELECTRICA S.A.
- Telefon - 0263/306001
- Fax -

GRUP SUPORT TEHNIC 5

Incendii de masă la fondul forestier, dăunători, contaminări de culturi vegetale, secetă, căderi de grîndină

- Permanența la sediul DIRECȚIEI PENTRU AGRICULTURĂ ȘI DEZVOLTARE RURALĂ;
- Telefon - 0263/232019
- Fax - 0263/213693

GRUP SUPORT TEHNIC 6

Asistență medicală de urgență în caz de epidemii

- Permanența la sediul DIRECȚIEI DE SĂNĂTATE PUBLICĂ;
- Telefon - 0263/212204; 0263/231594
- Fax - 0263/231137

GRUP SUPORT TEHNIC 7

Avarii grave la sistemele de telecomunicații și informația

- Permanența la sediul DIRECȚIEI DE TELECOMUNICAȚII;
- Telefon -- 0263/210447
- Fax - 0263/231294

GRUP SUPORT TEHNIC 8

Epizootii, contaminări la produsele animale și vegetale

- Permanența la sediul DIRECȚIEI VETERINARE ȘI SIGURANȚA ALIMENTELOR;
- Telefon - 0263/224974
- Fax -

GRUP SUPORT TEHNIC 9

Accidente deosebit de grave pe căile de comunicații, căderi masive de zăpadă, polci, blocaje de gheață

- Permanența la sediul SECTORULUI DRUMURI NAȚIONALE
- Telefon - 0263/343747
- Fax -

GRUP SUPORT TEHNIC 10

Primirea, depozitarea și distribuția materialelor necesare intervenției în vederea ajutorării sîntușilor

- Permanența la sediul INSPECTORATULUI PENTRU SITUAȚII DE URGENȚĂ;
- Telefon - 0263/239404 ; 112
- Fax - 0263/232128

CONFORM CU ORIGINALUL

[Signature]

ANEXA nr. 9

LOCURI / SPAȚII DE EVACUARE ÎN CAZ DE URGENȚĂ ȘI DOTAREA
ACESTORA

Denumirea amplasamentului	Adresa	Dist. față de CCCE (km)	Nr. camere	Nr. persoane ce pot fi adăpostite	Capacități		Sursă energie	Obs.
					preparare hrană	servire hrană		
Localitatea Beclean								
Hotel-Restaurant „Semeș”	Aleea Gării, nr.3	1	26	110	140	140	Gaz met./en.cl.	
Colegiul Ntj. „Petru Rares”	Obor 10 A	0,6	16	256	400	300	-	
Găndința cu ar prelungit	Al. Zecler, nr.3	1	3	40	100	40	Gaz met./en	
Spitalul ortopedic	1 Dec. 1918, nr.65	2		?	280	280	Gaz metan	
CSSC aduli	1 Dec. 1918, nr.65A	2		?	600	300	Gaz metan	
Restaurantele cenș	4 rest. centrale 1 periferie	0,5-1 3			800	400	Gaz metan	
Școala gimnazială Beclean	Beclean, nr. 27	1	4	120				
Școala gimnazială Valea Vâilor	Valea Vâilor, nr.14	4	3	80				
Moteluri uraș	Beclean			42	250	250	Gaz metan	
Total				648	2570	2210		
Satul Coldău								
Școala gimnazială + Cămin cultural	Coldău	5	6	300				
Restaurant Belvedere Boca	Coldău, nr 2	4	1		500	500	Gaz metan	
Restaurant REGAL + Sala de nunți + pensiune	Coldău 130	4	3	14	700	700	Gaz metan	
Restaurant LORTIBI	Coldău 121A	5	1		50	50	Gaz metan	
Pers. Mullovan Ioan	Coldău, 1/B	4		20	200	200	-	
Total				334	1450	1450		
Satul Rusu de Jos								
Școala gimnazială	Rusu de Jos 32	3	3	60				
Total				60				
Satul Miga								
Școala gimnazială	Figa 125	5	6	150				
Cămin cultural	Figa 113	6	3	200				
Total				350				
TOTAL GENERAL				1392	4020	3660		

[Signature]

Anexa nr. 10

Planificarea exercițiilor/aplicațiilor, conform reglementărilor

Conform *Planului de pregătire în domeniul situațiilor de urgență pentru anul 2012*, emis prin Ordinul Prefectului nr. 17 din 21.02.2014.

Anexa nr. 11

Rapoarte lunare de informare și analiză către primar

Conform dosarului cu rapoarte.

Anexa nr. 12

Protocoale de colaborare cu instituții operator economici, în cazul producerii unor situații de urgență, după caz

Anexa nr. 13

Situația resurselor, tabelul cu stocul de mijloace și materiale de apărare existente, modul cum se acoperă deficitul din disponibilități locale și cu sprijin de la comitetul pentru situații de urgență ierarhic superior etc.

TABEL
CU UTILAJELE DISPONIBILE LA NIVELUL FORMAȚIILOR DE INTERVENȚIE

Nr. crt	RESURSA	Denumirea utilajului	Cantitatea	Observații
0	1	2	3	4
1.	Primărie	Autoturism mare	1	
2.		Motopompă WP2 55	1	
3.	Dir.Gosp. Comunală	Buldoexcavator	1	
4.		Tractor U 445 cu remorcă	1	
5.		Tractor U 650	1	
6.		Autobusculeană 16 to	1	
7.		Autocamion 6,5 to	1	
8.		Drujbă combustibil lichid	2	
9.	SC Aquabilis Sector Becelean	Buldoexcavator	1	
10.		Autovidanjeră	1	
11.		Tractor U 445 cu remorcă	1	
12.		Autoutilitară	1	
13.		Autoutilitară Dacia 1307	1	
14.	SC Camioniera SRL Balastiera	Încărcător frontal	2	
15.		Motostivuitoare cu șircoi	1	
16.		Autospecializată MAN	3	
17.		Autospecializată ROMAN	2	
18.		Draglina M 20	1	
19.		Excavator pe șenile	2	
20.		Excavatoare pneu	2	
21.		Volă cu încărcător frontal	2	
22.		Buldoexcavator VOLVO	2	
23.	SGA Formația Becelean	Bareă VRG	1	
24.		Bareă fibră sticlă 4 loc.	1	
25.		Aparat sudură SB	1	
26.		Bormașină el. Bosch	1	
27.		Drujă electrică	1	
28.		Motopompă WP2 55	1	
29.		Autoturism teren tip ARO	1	
30.	Sector DN			Sprijin la cerere
31.	Sector Dj			

[Signature]

Tabelul cu stocul minim de materiale de apărare existente

Nr. crt.	DENUMIRE	UM	NECESAR	EXISTENT	DEFICIT
1.	Snopi fascine	buc			
2.	Pari de lemn	buc		35	
3.	Dulapi de lemn	mc		0,87	
4.	Cozi lemn inelte	buc		15	
5.	Sârmă	kg		12	
6.	Saci	buc		1200	
7.	Sfoară pt legat	ml		100	
8.	Piatră	mc			
9.	Casmale - loncei	buc		25	
10.	Târânoape	buc		25	
11.	Căni	buc		12	
12.	Funii	ml			
13.	Topoare	buc		21	
14.	Fierăstraie, motofierăstraie	buc		3	
15.	Mănuiri	buc		15	
16.	Folie polietilenă	kg		70	

TABEL NOMINAL CU FORMAȚIILE DE INTERVENȚIE

Nr. crt.	Operatorul economic	Numele și prenumele	Echipa nr. 1 BECLEAN				Nr. telefon	Obs.
			1	2	3	4		
1.	Dir. de Gosp. Comunală Consiliul Local	Bușe Dumitru	Șt. D. Ghețea. BLD 20 sc. 1, ap. 10		0263543747 0742663958		5	
2.	-/-	Armen Pardelean	Ștr. Petru Maior nr 4, a1, sc. 2, ap 8		0752867045			
3.	-/-	Darosi Florin Ovidiu	Ștr. Ghiocelului bl.g.2.sc 1, ap 4		0751931625			
4.	-/-	Kisu Laurentiu	Beclean. Potirei		0742092474			
5.	-/-	Coctan Calin	Rusu de Jos nr 90		0758.76789			
6.	-/-	Manciu Emil	Ștr. Scuniă, nr. 3		0754895187			
7.	-/-	Gheolțan Gheorghe	Rusu de Jos nr 73		0757788785			
8.	-/-	Șimon Gheorghe	Ștr. I. Cravangă, nr. 37		0744242511			
9.	-/-	Mihnea Mihai Marian	Beclean, str Pansetelor nr: 2 g3		0757197564			

CONFORM CU ORIGINALUL

Echipa nr. 2 BECLEAN

Nr. crt.	Operatorul economic	Numele și prenumele	Adresa	Nr. telefon	Obs.
0	1	2	3	4	5
1.	SC Aquabis SA Punct de lucru Becléan	Cosmin Cornel	Becléan	0263343835	
2.	-/-	Botis Adrian	Becléan, Șienului 13	0741963793	
4.	-/-	Părăzan Vasile	Boziș nr. 89	07456763540	
3.	-/-	Cănuța Simion	Sr. Șienului nr. 13, sc.3, ap. 59	0748101684	
4.	-/-	Muzsi Irinie	Petru Maior		
5.	-/-	Bundea Darius	Becléan	0741052428	
6.	-/-	Molnar Ioan	Becléan	0745962424	

Echipa nr. 3 BECLEAN

Nr. crt.	Operatorul economic	Numele și prenumele	Adresa	Nr. telefon	Obs.
0	1	2	3	4	5
1.	SGA Formația Becléan	Felber Gabriel	Ciresoala nr 322	0745209784	
2.	-/-	Hogheșu Ioan Panaitimon	Becléan nr 15	0748254922	
3.	-/-	Valean Marcel	Mahut nr 31	0752283898	

CONFORM CU
ORIGINALUL

St. Sg. Sg.

Echipa nr. 1 BECLENUT

Nr. crt.	Operatorul economic	Numele și prenumele	Adresa	Nr. telefon	Obs.
0	1	2	3	4	5
	SC Comtorela SRL Balastiera	Zinveliu Traian	Aleea Florilor nr. 1,	0743300503	
2.	-/-	Bangău Emil	Aleea Florilor nr. 2,	0745795041	
3.	-/-	Iovan Claudiu	Arhiud. nr. 205	0753900488	
4.	-/-	Melnic Găină	Bistrita str. Horea	0733900482	
5.	-/-	Purcea Viorel	Str. Grigore Silasi. nr. 2	0742135427	
6.	-/-	Coptil Petru	Beclenut nr. 112C	0740637879	
7.	-/-	Maryas Tamas	Beclenut nr. 77	0742059876	
8.	-/-	Vitan Grigore	Beclenut nr. 108	0745615156	
9.	-/-	Răean Gheorghe	Colău nr 194	0748928740	

Grupa nr. 1 BECLENUT (Baraj Săsarum)

Nr. crt.	Operatorul economic	Numele și prenumele	Adresa	Nr. telefon	Obs.
0	1	2	3	4	5
1.	SC Aquabis SA Punct de lucru Beclenut	Reman Balasz	Aleea Zorilor Bl. A4	0745573232	
2.	-/-	Urgur Vasile	Săsarum nr. 103	0757545630	
3.	-/-	Câmpian Pompei	Săsarum	0758019100	
4.	-/-	Răju Adrian	Kusu de Sus nr. 17	0263 350114	

CONFORM CU
ORIGINALUL

[Signature]

Grupa nr. 2 BECLEANUȚ (Stația de Trăsare)

Nr. crt.	Operatorul economic	Numele și prenumele	Adresa	Nr. telefon	Obs.
0	1	2	3	4	5
1.	SC Aquabis SA Punct de lucru Beclean	Boniș Adrian	Șicului 13	0741963793	
2.	-/-	Mocîntan Viorel	Str. I. P. Reteaganul, nr. 14	0263 343544-0752210328	
3.	-/-	Bindea Gavrilă	Al. Zorilor, nr.4. B. A5	0763 340908-0748101692	
4	-/-	Motantian Gavrilă Alexandru	Beclean - podirei	0757906684	
3.	-/-	Bucsa Constantin	Beclean	0746423181	

Grupa nr. 1 Coldău

Nr. crt.	Operatorul economic	Numele și prenumele	Adresa	Nr. telefon	Obs.
0	1	2	3	4	5
1.	Dir. Gosp. Comunală	Buse Dumitru	Beclean str D. Gherca bl 20. ap 10	0742663958	
2.	-/-	Darosi Florin Ovidiu	Beclean, Str Ghiocelului 2, sc1, ap4	0751931623	
3.	-/-	Arman Pardelean	Beclean, str Petru Maior nr 4,a1, sc2, ap. 8	0752867045	
4.	-/-	Manciu Emil	Beclean, str Scurta nr 3	0754893187	

Grupa nr. 1 Rusu de Jos

Nr. crt.	Operatorul economic	Numele și prenumele	Adresa	Nr. telefon	Obs.
0	1	2	3	4	5
1.	Dir. Gosp. Comunală	Cocian Calin	Rusu de Jos nr 90	0758176789	
2.	-/-	Gheolțan Gheorghe	Rusu de Jos nr. 73	075788785	
3.	-/-	Simon Gheorghe	Beclean, str Ios Crunța nr 37	0744242511	
4.	-/-	Mîches Mihai Marian	Beclean str.Panșelelor nr2, ap.g3	0757197564	

CONFORM CU
ORIGINALUL

[Signature]

1/15/2015

REGULI DE COMPORTARE ÎN CAZUL PRODUCERII UNEI SITUAȚII DE URGENȚĂ

Situația de urgență este un eveniment excepțional, cu caracter nonmilitar, care prin amploare și intensitate amenință viața și sănătatea populației, mediului înconjurător, valorile materiale și culturale importante iar pentru restabilirea stării de normalitate sunt necesare adoptarea de măsuri și acțiuni urgente, alocarea de resurse suplimentare și managementul unitar al forțelor și mijloacelor implicate.

Starea potențial generatoare de situații de urgență reprezintă complex de factori de risc care prin evoluția lor necontrolată și iminenta amenințare ar putea aduce atingere vieții și populației, valorilor materiale și culturale importante și factorilor de mediu.

Tipuri de risc: incendii, cutremure, inundații, accidente, explozii, avarii, alunecări sau prăbușiri de teren, îmbolnăviri în masă, prăbușiri ale unor construcții, instalații ori amenajări, eșuarea sau scufundarea unor nave, căderi de obiecte din atmosfera ori din cosmos, tornade, avalanșe, eșecul serviciilor de utilități publice și alte calamități naturale, sinistre grave sau evenimente publice de amploare determinate ori favorizate de factorii de risc specifici;

Dezastru este evenimentul datorat declanșării unor tipuri de riscuri, din cauze naturale sau provocate de om, generator de pierderi umane, materiale sau modificări ale mediului și care, prin amploare, intensitate și consecințe, atinge ori depășește nivelurile specifice de gravitate stabilite prin regulamentele privind gestionarea situațiilor de urgență, elaborate și aprobate potrivit legii;

Situația de protecție civilă este situația generată de iminența producerii sau de producerea dezastrilor, a conflictelor militare și/sau a altor situații neconvenționale care, prin nivelul de gravitate, pun în pericol sau afectează viața, mediul, bunurile și valorile culturale și de patrimoniu.

Înștiințarea este activitatea de transmitere a informațiilor autorizate despre iminența producerii sau producerea dezastrilor și/sau a conflictelor armate către autoritățile administrației publice centrale sau locale, după cauză, în scopul evitării surprinderii și al realizării măsurilor de protecție.

Avertizarea reprezintă aducerea la cunoștința populației a informațiilor necesare despre iminența producerii sau producerea unor dezaстре.

Prealarmarea reprezintă transmiterea mesajelor / semnalelor de avertizare către autorități despre probabilitatea producerii unor dezaстре sau a unui atac aerian.

Alarmarea reprezintă transmiterea mesajelor / semnalelor de avertizare a populației despre iminența producerii unor dezaстре sau a unui atac aerian.

Adăpostirea este o măsură specifică de protecție a populației, a bunurilor materiale, a valorilor culturale și de patrimoniu, pe timpul ostilităților militare, împotriva efectelor atacurilor aeriene ale adversarului.

Adăposturile de protecție civilă sunt spații special amenajate pentru protecția personalului în situații de urgență, proiectate, executate, dotate și echipate potrivit normelor și instrucțiunilor tehnice elaborate de Inspectoratul General pentru Situații de Urgență și aprobate de ministrul administrației și internelor. În situație de conflict armat, adăposturile de protecție civilă reprezintă totalitatea construcțiilor

special executate sau amenajate care au capacitatea să reducă acțiunea de distrugere a armelor de nimicire în masă și să asigure protecția persoanelor adăpostite împotriva dărâmaturilor provocate de explozii.

Obligațiile cetățenilor în situații de urgență, conform prevederilor Legii nr. 481/2004, republicată:

a) să respecte și să aplice normele și regulile de protecție civilă stabilite de autoritățile administrației publice centrale și locale, precum și de conducătorii instituțiilor publice, ai operatorilor economici ori ai organizațiilor neguvernamentale, după caz;

b) să ducă la îndeplinire măsurile de protecție civilă dispuse, în condițiile legii, de autoritățile competente sau de personalul investit cu exercițiul autorității publice din cadrul serviciilor publice de urgență;

c) să informeze autoritățile sau serviciile de urgență abilitate, prin orice mijloace, inclusiv telefonic, prin apelarea numărului 112, despre iminenta producerii sau producerea oricărei situații de urgență despre care iau cunoștința;

d) să informeze serviciile de urgență profesionale sau poliția, după caz, inclusiv telefonic, prin apelarea numărului 112, despre descoperirea de muniție sau elemente de muniție ramase neexplodate;

e) să participe la pregătirea de protecție civilă la locul unde își desfășoară activitatea;

f) să participe la întreținerea adăposturilor din clădirile proprietate personală și, în caz de necesitate, la amenajarea spațiilor de adăpostire din teren;

g) să-și asigure mijloacele individuale de protecție, trusa sanitară, rezerva de alimente și apă, precum și alte materiale de primă necesitate pentru protecția familiilor lor;

h) să permită, în situații de protecție civilă, accesul forțelor și mijloacelor de intervenție în incinte sau pe terenuri proprietate privată;

i) să permită instalarea mijloacelor de alarmare pe clădirile proprietate privată sau aparținând asociațiilor de localități sau proprietari, după caz, fără plată, precum și accesul persoanelor autorizate, în vederea întreținerii acestora;

j) să accepte și să efectueze evacuarea din zonele afectate sau periclitate de dezastre, potrivit măsurilor dispuse și aduse la cunoștința de către autoritățile abilitate;

k) să solicite avizele și autorizațiile privind protecția civilă, în cazurile prevăzute de lege.

Îndeplinirea obligațiilor prevăzute mai sus revine, corespunzător situației în care se găsesc și cetățenilor străini care desfășoară activități, au reședința sau se află în tranzit, după caz, pe teritoriul României.

Cetățenii declarați inapți de muncă din motive medicale sunt scutiți, pe timpul intervenției în sprijinul forțelor de protecție civilă, de prestarea de servicii ori de participarea la executarea de lucrări, evacuarea de bunuri și altele asemenea, care presupun efort fizic.

Regulile generale de urmat în cazul producerii unei situații de urgență

- Învățați semnalele de alarmare transmise prin sistemul de înștiințare și alarmare al localității dumneavoastră;
- Păstrați-vă calmul;
- Deschideți aparatele de radio și televizoarele și ascultați informațiile generale emise pe aceste stații, buletinele meteorologice, sfaturile transmise de autoritățile în drept;
- Folosiți telefonul numai pentru a anunța (semnala) autorităților locale

CONFORM CU
ORIGINALUL

evenimente importante, cum ar fi incendii, inundații, alunecări de teren, accidente majore, înzăpeziri etc;

- Să aveți la îndemână, în casă sau în jurul ei, un stoc de provizii suficiente de mare ca să vă ajute să supraviețuiți câteva zile;
- Dacă sunteți acasă, aceste provizii vă vor ajuta să treceți fără greutăți peste perioada de pericol;
- Dacă sunteți evacuați și trebuie să vă deplasați în alte localități, trebuie să vă luați cu dumneavoastră actele, bani, haine, precum și alimente;

Cele mai importante articole pe care trebuie să le păstrați la îndemână ?

- apa (de preferat păstrată în vase de plastic sau canistre),

- hrana (în pachete conservate sau sigilate);

- medicamente necesare membrilor familiei dumneavoastră și în special trusa de prim ajutor;

- cuverturi, saci de dormit, lumânări, lanterne, radioreceptor portabil,

- documentele de identitate.

CONFORM CU
ORIGINALUL
Dusquy

CUTREMURUL

Cutremurul reprezintă o ruptură brutală a rocilor din scoarța terestră, datorită mișcării plăcilor tectonice, care generează o mișcare vibratorie a solului ce poate duce la victime umane și distrugeri materiale. Unele din cauzele cutremurelor pot fi erupțiile vulcanice, replicile seismice, tsunami, lichefierii ale terenului și alunecări de teren, impactul cu meteoriți, explozii subterane, edificii care se prăbușesc etc.. În general, doar cutremurele de o magnitudine mare produc victime și pagube materiale prin distrugerea structurilor create de om, valuri tsunami, avalanșe și alunecări de teren.

Cum te pregătești acasă pentru cutremur ?

Discută cu familia despre cutremur și un loc de întâlnire după cutremur, în aer liber și nu departe de casă. Caută locul cel mai sigur din locuință: colțurile interioare ale pereților de rezistență, golurile de sub uși, locurile de sub scheletul clădirii, mesele, paturile. Instruiește copiii să se ascundă în aceste locuri.

Verifică tavanele, acoperișul, coșurile, rețeaua electrică, țevile de gaze. Ancorează mobila grea, dulapurile cu cărți, în așa fel ca în caz de cădere să nu blocheze ieșirea. Paturile din dormitoare trebuie să se afle departe de ferestre, oglinzi, polițe cu cărți. Ține la îndemână trusa de prim – ajutor. Dacă iei regulat medicamente, pregătește rezerve. Pregătește un radio cu baterii, lanterna, chibrituri. Pune actele și obiectele de preț într-o geantă la îndemână.

Cum te pregătești la serviciu pentru cutremur ?

Repartizează obligații astfel ca toți să știe ce să facă ca să nu-i încurce pe alții. Ține clădirile în ordine, nu bloca coridoarele, scările. Verifică ușile, să se deschidă ușor și repede. Este recomandabil să ai stingătoare, amplasate în locuri cunoscute și să știi să le utilizezi. Obişnuiește-te să te gândești la protecție și atunci când te afli în altă locație (în concediu, la spectacole, în vizită).

Ce faci în timpul cutremurului ?

Cutremurul începe cu o vibrație a suprafeței terestre. Cât de mare ar fi frica, trebuie să-ți păstrezi calmul. Luciditatea îți aduce șanse mai multe să scapi nevătămat. Pericolul cel mai mare vine de la obiectele ce cad de deasupra ta. Nu intra în panică! Nu alerga. Trebuie doar să alegi metoda adecvată de reacție: fie părăsești clădirea, fie ocupi unul din locurile mai puțin periculoase din interior. Dacă

părăsește clădirea nu te folosi de ascensör și de scări. Dacă te afli pe stradă, rămâi acolo, la distanță de clădiri. Dacă te afli într-un automobil în mișcare, frânează ușor și oprește-te pe un loc deschis. Când cutremurul te surprinde în locurile publice (magazin, cinematograful, restaurant) nu te speria dacă se intrerupe lumina, sună sirena, auzi spărgându-se, geamuri sparte sau țipete de oameni.

Ce trebuie făcut după cutremur ?

Când cutremurul s-a terminat, probabil vei depista în jurul tău distrugerii și sinistrali. Ajută la înlăturarea urmărilor dând prioritățile celor răniți. Nu mișca răniții grav dacă nu sunt în pericol imediat de a fi răniți suplimentar, până la acordarea de ajutor medical calificat. Participă la evacuarea sinistralilor de sub dărâmături. Informează autoritățile la 112 despre posibilele infracțiuni ce se produc în zona respectivă. De asemenea, combate persoane care răspândesc zvonuri, nu intervenii în locurile unde nu ești calificat, nu încurca activitatea serviciilor de intervenție profesionale, nu folosești apa din rezervoarele deschise până ce nu sunt controlate. La verificarea clădirilor folosește o cască de protecție.

Ce faci dacă ai fost blocat de cutremur ?

Dacă ai fost surprins sub dărâmături, mobilier răsturnat sau într-o incintă, fi calm. Varianta clasică de comunicare cu cei de afară, care vor concentra personal specializat și aparate de ascultare ca să identifice locurile cu persoane blocate, este să bați la intervale regulate cu un obiect tare în conducte sau în pereții incintei, iar dacă ai stabilit contactul verbal, să furnizezi informațiile cerute și să ceri primul ajutor. La evacuare dă prioritate celor răniți, copiilor, femeilor, bătrânilor și ascultă recomandările personalului ce încadrează serviciile profesionale. Acordă-ți primul ajutor, respiră ușor și regulat, pregătește-te mintal pentru foame și sete. Nu fuma – economisești oxigenul! Mișcă-te atent, ca să nu produci noi prăbușiri. Orientează-te după mișcarea aerului. Trecând printr-un loc îngust, relaxează mușchii, lipește coatele de șolduri, împinge cu picioarele. Dacă cutremurul te-a acoperit cu pământ, încearcă să te înforci pe burlă, ca să ușurezi presiunea pe torace și pe abdomen. Masează-ți mâinile și picioarele pentru a menține circulația sângelui. Dacă apare setea, poți pune în gură o pietricică netedă sau un colț de tricou și sugi, respirând pe nas.

Cum scoți o victimă de sub dărâmături ?

Înainte de toate, ia contact cu el. Dacă este posibil, aprovizionează-l cu aer, apă, medicamente, până când momentul scoaterii e lipsit de riscuri. Cel mai bine, dacă este posibil, este de făcut o spărtură. Pentru aceasta nu alege locul unde s-au adunat pietre, pentru că ele pot să se răstoarne și să îngreuneze lucrul. Întărește spărtura cu stîngii, grinzii, bare. În drum spre sinistral ia tot ce poate împiedica scoaterea lui. Mai întâi se înlătură dărâmăturile mari, apoi cele mici. Sinistralului mai întâi i se eliberează capul și partea de sus a corpului, apoi picioarele.

Reguli de comportare în cazul producerii unui cutremur

- păstrați-va calmul, nu intrați în panica;
- rămâneți în locul unde va aflați, în clădirii sau în exteriorul acestora;
- dacă cutremurul v-a surprins în interior, opriți alimentarea locuinței cu gaze, energie electrică, apă, deschideți ușile și depărtați-va de ferestre sau balcoane, adăpostiți-va sub o banca, masa solidă, lângă un perete/grîndă de rezistență sau locul unei uși;
- gospodinele surprinse în bucătărie să se îndepărteze cât mai mult de aragazul cu oale fierbinți;
- nu produceți scântei, nu aprindeți lumânări, chibrituri, alte surse de foc deschis dacă simțiți miros de gaze sau produse petroliere;

- dacă seismul va surprins în exterior, depărtați-va de clădiri, stâlpi sau alte obiecte în echilibru precar, la o distanță care să vă asigure spațiul de siguranță în cazul prăbușirii;

- când sunteți în mașina scoateți mașina în afara carosabilului, opriți imediat și rămâneți în mașina, dar dacă există riscuri apropiate de autoturism, părăsiți-o;

- când mașina este staționată lângă clădiri este bine să părăsiți mașina imediat și să vă îndepărtați de aceasta;

- la părăsirea locuinței fiecare cetățean trebuie să-și ia actele de identitate, un mijloc de iluminat independent de surse de alimentare, un aparat de radio cu alimentare de la baterii sau cu acumulatori și obiecte personale strict necesare, medicamente, haine etc.,

- ocotiți locurile periculoase;

- nu atingeți conductorii electrici sau componente ale instalații de alimentare cu energie electrică, gaze, termoficare avariate;

- acordați ajutor răniților, copiilor, bătrânilor, bolnavilor și supravegheați-i până la sosirea echipelor de salvare;

- evitați pe cât posibil, circulația în vederea vizitării rudelor sau cunoștințelor pentru a vedea care este starea lor;

- nu staționați pe lângă locurile periclitate sau în preajma punctelor de lucru;

- combateți zvonurile, știrile false, panica și dezordinea;

- participați (dacă vi se solicită) la acțiunile de înlăturare a dărâmurilor, sprijinirea construcțiilor, salvarea oamenilor.

CONFORM CU
ORIGINALUL

FENOMENE METEOROLOGICE PERICULOASE

Fenomenele meteorologice periculoase sunt reprezentate de ploile torențiale, ninsoarele abundente, furtunul și viscolul, depunerile de gheață, chiclura, poleiul, înghețuri timpurii sau târzii, grindina și seceta. În ultimii ani țara noastră s-a confruntat cu o nouă formă de manifestare a acestor fenomene, necaracteristică geografic României, și anume tornadele.

Cum se produce inundația ?

Inundația reprezintă acoperirea terenului cu un strat de apă în stagnare sau mișcare, care prin mărirea și durata sa provoacă victime umane și distrugeri materiale și dereglează buna desfășurare a activităților social-economice din zona afectată. Inundația apare atunci când albia unui râu nu poate prelua toată apa căzută din cer. Apele râurilor mari cresc și scad mai încet decât cele ale râurilor mici.

Asfel, într-un bazin hidrografic mic, este posibil ca apele unui râu să crească sau să scadă într-un interval de câteva minute sau câteva ore. În cazul râurilor mari creșterea și descreșterea apelor poate dura mult. În consecință, în cazul râurilor mari, inundațiile pot dura câteva zile, deoarece e nevoie de timp ca toată apa care cade în amonte să se scurgă. De asemenea, inundațiile mai pot fi provocate și prin scurgerile de pe versanți și creșterea debitului unui râu/pârâu într-un timp foarte scurt.

De ce apar tot mai des inundațiile ?

Inundațiile și alunecările de teren se datorează în mare parte distrugerii pădurilor în bazinele hidrografice. Pădurile au un rol important în protejarea versanților de eroziune. În absența lor, versanții se prăbușesc, apar torenții care distrug maluri, colmalează albiile râurilor și conduc la revărsări catastrofale de ape. Singura soluție pe termen lung este dezvoltarea fondului forestier.

Cine conduce acțiunile de intervenție la inundații ?

Primarul. El pune în aplicare planul de apărare împotriva inundațiilor și trece la asigurarea mijloacelor tehnice și materiale specifice acestei situații.

În zonele inundate, prevenirea bolilor se face prin vaccinare, dezinfectarea cu var cloros a fântânilor, caselor și beciurilor în care a bălțit apa. Consumul apei se va face la 30 de minute de la fierbere. Se păstrează igiena corporală, se evită expunerea prelungită la frig, se anunță la telefon 112 simptomele de febră, dureri de burtă, stare de vomă.

Cea mai gravă boală post-inundații – leptospiroza

Persoanele care locuiesc sau călătoresc în zonele afectate de inundații sunt supuse riscului de îmbolnăvire cu leptospiroză. Aceasta este o boală cauzată de un grup de microorganisme ce o duc bine în sol umed și apă caldă, dar rezistă și la temperaturi joase păstrându-se până la un an în gheață. Leptospiroza este o boală infecțioasă acută care se manifestă prin febră, intoxicație, cefalee puternică, insomnie, dureri în articulații (mai ales la gambe), afectarea rinichilor, a ficatului, sistemului nervos și cardiovascular și slăbiciune generală. Pot apărea hemoragii nazale sau gastrointestinale. Microbul pătrunde în organism prin piele, prin mucoasele nazale sau oculare, iar de acolo ajunge în sânge, unde se înmulțește în diverse organe, cum ar fi rinichii, ficatul sau inima. Perioada de incubație este de 2-20 zile. Icterul apare în a doua sau a treia zi de boală, apoi dispare peste 2-3 săptămâni. Leptospirele nu rezistă la uscăciune și temperaturi înalte și sunt sensibile la acțiunea razelor solare. Focarele naturale sunt mai ales teritoriile cu relief jos (fucile râurilor, lacurile). Sursa principală animală sunt bovinele și porcinele, dar circulația leptospirelor este menținută de șobolani. Transmiterea bolii de la animale la om se face ușor, pe diferite căi: la îngrijirea animalelor, la contactul cu urina animalelor bolnave, sau pe cale alimentară cu produse contaminate de rozătoare. Simptome: frisoane, febră, slăbiciune generală, insomnie, greață, vomă, dureri lombare. Toți bolnavii de leptospiroză trebuie spitalizați. Pentru evitarea îmbolnăvirilor se recomandă evitarea scăldatului, evitarea contactului prelungit cu apa, păstrarea normelor obligatorii de igienă, cum ar fi spălătul cu săpun pe mâini, consumul de apă îmbuteliată sau fiartă și răcită. Se evită automedicația, dacă apar simptome de boală diareică sau viroză respiratorie. Se tratează cu antibiotic.

Regulile de bază ce trebuie respectate în caz de inundații

- învață semnalele de alarmare transmise prin sistemul înștiințare alarmare;
- ascultă informațiile oficiale și buletinele meteorologice;
- semnalează autorităților locale inundațiile, alunecările de teren și accidentele majore;
- păstrează la îndemână un stoc de provizii pentru câteva zile;
- la evacuare, ia cu tine alimente pentru a le folosi pe drum.

Cum apare viitura ?

Viitura este provocată de un aport de apă (ploaie torențială, furtună, topirea zăpezii) asupra unui râu. Viiturile apar atunci când toate apele afluențe unul râu primesc apă în exces. Într-o albie ce are deja un volum de apă curgătoare, viitura împinge apa existentă, astfel că valul principal este o apă curată, urmată de apă tulbură încărcată cu pietre, sol, vegetație. În albiile seci, efectul este mai mare, pentru că acestea permit viiturii să atingă viteze mari. După viitură, nivelul apei scade, cu excepția cazurilor când debitul ploii crește. La râurile mari, revenirea apei la debitul normal poate dura zile sau săptămâni. În cazul unor succesiuni de precipitații, vor apărea mai multe valuri de viitură.

Ce facem în caz de viitură ?

Dacă ești în apropierea apei, înainte de viitură vei simți un curent de aer neobișnuit. Încearcă să ajungi pe un loc cât mai ridicat, pentru evitarea pe cât posibil a impactului cu viitura. Nu fugi prin apă și nu înota, pentru că există riscul apariției de vârtejuri și chiar de hipotermie. Dacă ai rămas izolat cu un grup, poziția optimă de așteptare este în doi, așezați și grupați spate în spate pentru a reduce pierderile de căldură. Economisește lumina și hrana și pune repere pentru a urmări evoluția nivelului apelor. Nu uita că cei prinși de viitură în locuri izolate nu au murit niciodată de frig sau de foame, ci întotdeauna pentru că au încercat să înfrunte apele furioase.

Reguli de comportare pentru populație, după producerea inundației

- Respectă îndrumările și comunicările serviciilor profesionale și voluntare pentru situații de urgență;
- Intră cu extremă precauție în interiorul clădirilor avariate sau slăbite;
- Nu intra cu torțe sau lumânări în clădirile inundate;
- Nu atingă firele electrice căzute sau rupte;
- Dacă simți miros de gaze deschide toate ferestrele și ușile, închide robinetul principal de gaze și părăsește casa imediat;
- Dacă aparatele electrice sunt ude, întrerupe sursa principală de curent, usucă-le și în final refolosește-le;
- Dacă ești sfătuit să evacuezi, fă-o prompt;
- Verifică rezervele de apă și de hrană înainte de a le folosi;
- Nu consuma alimente care au luat contact cu apa de inundație;
- Nu împiedica acțiunile de intervenție;
- Anunță rudele că ești în siguranță, altfel autoritățile pot pierde timp căutându-te;
- Nu transmite zvonuri sau știri exagerate despre pagube și stricăciuni.

Măsuri ce se iau dacă inundația te surprinde acasă

Dacă aveți timp luați următoarele măsuri:

- aduceți în casă unele lucruri sau puneți-le culcate la pământ într-un loc sigur (mobilă de curte, unelte de grădină sau alte obiecte care se pot muta și care pot fi suflate de vânt sau luate de apă);
- blocați ferestrele astfel încât să nu fie sparte de vânturi puternice, de apă, de obiecte care plutesc sau de aluviuni;
- evacuați animalele și bunurile de valoare în locuri de refugiu, dinainte cunoscute;
- încuiați ușile și ferestrele după ce închideți apa, gazul și instalațiile electrice;
- nu slocăți saci de nisip pe partea din afara pereților. mai bine permiteți apei de inundație să curgă liber prin fundație, sau dacă sunteți sigur că veți fi inundați procedați singur la inundația fundației;

Dacă inundația este iminentă procedați astfel:

- mutați obiectele care se pot mișca în partea cea mai de sus a casei;
- deconectați aparatele electrice și împreună cu întreaga familie părăsiți locuința și deplasați-vă spre locul de refugiu (etaje superioare, acoperișuri, înălțimi sau alte locuri dominante) care nu pot fi acoperite de nivelul cotelor maxime ale apelor;
- în cazul în care sunteți surprins în afara locuinței (pe străzi, școli, parcuri săli de spectacole, autogări, etc.) este necesar să respectați cu strictețe

CONFORM CU
ORIGINALUL
11/11/11

comunicările primite și să vă îndreptați spre locurile de refugiu cele mai apropiate.

Dacă inundarea casei este iminentă mutați obiectele care se pot mișca în partea cea mai de sus a casei. Deconectează energia electrică și alimentarea cu gaze a gospodăriei, părăsește locuința și mergi spre etaje superioare, acoperișuri, înălțimi.

Dacă se ordonă evacuarea respectă ordinea de evacuare stabilită: copii, bătrâni, bolnavi și în primul rând din zonele cele mai periclitate. Înainte de părăsirea locuinței întrerupe alimentarea cu apă, gaze, energie electrică și închide ferestrele. Scoate animalele din gospodărie și dirijează-le către locurile care oferă protecție. Ia cu tine documentele personale, alimente, apă, trusa sanitară, un mijloc de iluminat, un radio. După sosirea la locul de refugiu, comportă-te cu calm, ocupă locurile stabilite, supraveghează copiii, respectă măsurile stabilite.

La reîntoarcerea acasă nu intrați în locuință în cazul în care aceasta a fost avariată sau a devenit insalubră, nu atingeți firele electrice, nu consumați apa direct de la sursă, ci numai după ce a fost fiartă, consumați alimente numai după ce au fost curățate, fierse și după caz, controlate de organele sanitare, nu folosiți instalațiile de alimentare cu apă, gaze, electricitate, decât după aprobarea organelor de specialitate, acordați ajutor victimelor surprinse de inundații, executați lucrări de înlăturare a urmărilor inundației, degajarea malului, curățirea locuinței și mobilierului, dezinfectarea încăperilor, repararea avariilor, sprijiniți moral și material oamenii afectați de inundații prin găzduire, donare de bunuri materiale, alimente, medicamente;

Retineti! Inundația este precedată, de obicei, de intervale mari de prevenire (mai puțin în cazul ruperii barajelor hidrotehnice, pentru localitățile situate, imediat în aval).

Furtunile sunt fenomene rezultate din mișcarea rapidă și puternică, cu forțe distrugătoare și de lungă durată a aerului. După pagubele pricinuite, pot fi comparate cu cutremurul de pământ. Furtuna distruge clădiri durabile, demolează construcțiile ușoare, stâlpii de înaltă tensiune sau de comunicații, rupe și smulge din rădăcini copacii, scufundă vase, deteriorează magistral auto, căi ferate.

Dacă ai fost avertizat despre posibilitatea producerii unei furtuni deconectează energie electrică. Adună membrii familiei acasă. Închide bine ușile, geamurile, orificiile pentru ventilație. Geamurile mari pot fi protejate cu scânduri. De pe acoperiș, balcoane, ia obiectele ce pot fi luate de vânt. Unelele din gospodărie trebuie duse în încăperi. Stinge focul în sobe. Ține în ordine beciurile, subsolurile pentru a fi folosite în caz de necesitate. Când furtuna a început, stai în clădire, atent să nu te rănești. Nu se recomandă ieșitul în stradă imediat după ce a încetat vântul, deoarece o rafală se poate repeta.

Dacă furtuna te ia prin surprindere, nu fugi, mai bine te adăpostești într-un șanț, groapă, orice adâncitură, lipit de pământ, cu mâinile acoperind capul. Nu ceda în fața panicii, acționează conștient, reține pe alții de la fapte disperate. Furtuna poate fi însoțită de fulgere, ploaie, grindină. Nu te apropia de obiectele metalice, de stâlpii de tensiune, de paratrăsneto. Pe loc deschis, dacă stai culcat, fulgerul poate trece peste picioare și vei rămâne în viață. Poziția în picioare e cu mult mai periculoasă. Stai departe de copacii izolați, dar nici nu te depărta mult de ei. Fulgerul nu lovește des, nu nimereste repetat în același loc și de obicei atinge obiectul cel mai înalt sau cel mai masiv.

Caniculă

Canicula și fenomenele asociate ei, aridizarea și deșertificarea, reprezintă o altă mare problemă. Încălzirea atmosferei și reducerea cantităților de precipitații

CONFORM CU

ORIGINALUL!

1984

conduc la apariția secetei. Seceta prelungită duce la aridizarea și deșertificare. Principalele efecte ale secetelor constau în distrugerea recoltelor, diminuarea numărului de animale, pierderea resurselor de apă. Populația cea mai săracă este și cea mai vulnerabilă, pentru că este nevoită să trăiască în condițiile oferite de un mediu natural ostil.

Canicula determină scăderea producției de cereale. Fermele de păsări au de suferit datorită valului de căldură. Reducerea producției de grâu are un impact direct asupra rezervelor de hrană, cu repercusiuni asupra sănătății umane. Pe caniculă crește riscul de deces mai ales la copii și persoanele în vârstă. Canicula poate produce incendii sau poate întreține incendiile de pădure provocate din neglijența omului.

În zonele puternic populate, canicula generează pe străzi gaze de eșapament, un gaz extrem de periculos: ozonul troposferic, derivat din oxigen. Ozonul „bun” este cel din stratosferă, care protejează viața, filtrând radiațiile ultraviolete dăunătoare. Ozonul „rău” se formează în apropierea solului, în orașe. Construcțiile înalte din centrul orașului opresc circulația naturală a aerului, iar pe străzile înguste se acumulează și alte gaze toxice, provenite în special din trafic. Din aceste motive, locuitorii trebuie să evite cât mai mult posibil centrul și străzile aglomerate, mai ales la amiază, în zilele de vară. Expunerea la valori mari ale concentrațiilor de monoxid de carbon duce la dureri de cap, grețuri și chiar la moarte. Toluși, orașele vâlcene au avantajul că sunt așezate, majoritatea într-o zonă de deal și munte, ceea ce face ca limitele tolerabile să fie restabilite în timp relativ scurt, prin dispersia acumulărilor.

Câteva activități ce se recomandă în perioade caniculare: evitarea cozilor formate în afara instituțiilor, în soare, udarea principalelor căi rutiere din oraș, pentru a combate efectele căldurii, ridicarea la intervale de timp mai scurte a gunoaielor menajere, pentru a preveni apariția de focare de infecție, controale mai dese în restaurante, pub-uri, fast-food-uri, magazine alimentare, asigurarea cu prioritate a irigațiilor culturilor agricole, intensificarea controalelor legale pe linie de apărare împotriva incendiilor.

Pentru evitarea efectelor nefavorabile ale temperaturilor deosebit de ridicate din timpul verii asupra sănătății trebuie avute în vedere următoarele aspecte:

- evitarea expunerii la soare și folosirea de mijloace de protecție (pălării, umbrele, ochelari de soare, îmbrăcăminte subțire din țesături naturale în culori deschise).

- creșterea consumului de lichide la 2-4 litri pe zi și o alimentație săracă în grăsimi;

- evitarea excesului de cafea și a consumului de băuturi alcoolice.

- dușuri și băi frecvente cu apă sub temperatura cutanată;
- evitarea unor eforturi fizice susținute în perioada zilei în care temperatura atinge valorile maxime; activitatea din agricultură, șantiere de construcții, hale industriale, care nu au posibilitatea asigurării unor condiții de microclimat corespunzătoare, se va desfășura dimineața și seara.

- preocupări speciale de prevenire a riscurilor pentru sănătate la personalul care lucrează în sectoarele cu temperatură ridicată și radiații calorice, laminoare la cald, furnale, cuptoare etc.

- asigurarea de către angajatori, conform legii, a modificării programului de lucru în condițiile impuse de temperaturile ridicate și distribuirea către angajați a unor cantități suficiente de apă minerală.

- acordarea unei atenții speciale copiilor, evitarea situațiilor în care aceștia sunt lăsați să aștepte în interiorul autovehiculelor parcate la soare, evitarea transporturilor pe distanțe lungi în vehicule fără posibilități de climatizare.

- persoanele vârstnice, în special cele cu afecțiuni cardiace și respiratorii, vor evita deplasările și frecventarea locurilor aglomerate care creează premisele decompensării acestora în condiții de temperaturi ridicate.

Măsuri ce se pot lua pe caniculă, acasă. Temperaturile de vară își fac simțită prezența și în locuințele noastre. Redecorarea căminului pe timp de vară este utilă, înlocuirea cuverturilor, păturilor și cearceafurilor închise la culoare se înlocuiesc cu altele de culori deschise, răcoaroase (albe), al căror aspect relaxează, renunțarea, pe cât posibil la covoare și mochete, parchetul sau gresia menținând răcoarea alături de necesară în această perioadă, instalarea de draperii și storuri în camerele expuse soarelui, menținerea deschisă a ferestrelor atât timp cât temperatura exterioară este mai mare decât cea din interior (până la lăsarea serii), dacă nu se poate face ventilație, lasă ferestrele deschise, dar pune în geamuri cearșafuri umede care să rețină aerul uscal și căldura.

Măsuri ce se pot lua pe caniculă, la serviciu. O temperatură optimă la serviciu stimulează lucrul, crește eficiența. Senzația de bună stare fiziologică apare atunci când diferența dintre temperatura aerului și cea a suprafeței încăperii nu depășește 2–3°C. Temperatura aerului recomandată pentru munca intelectuală în poziția șezând este de 21 – 23°C, iar pentru munca ușoară în poziția șezând este de 19°C. În stabilirea temperaturii optime trebuie să se ia în calcul și mișcarea și umiditatea aerului. Mișcarea aerului trebuie să fie mai mică de 0,2 m/s; în cazul lucrărilor delicate care cer o imobilitate prelungită a corpului, nu trebuie să depășească 0,1 m/s. În încăperile încălzite umiditatea relativă a aerului să fie cuprinsă între 50 și 70 %. Dacă acestea nu se păstrează, apar efecte negative.

Conform prevederilor legale, dacă în două zile consecutive se înregistrează temperaturi ale aerului care depășesc 37°C sau care, corelate cu umiditatea, pot fi echivalate la 37°C, angajatorii sunt obligați să ia măsuri pentru ameliorarea condițiilor de muncă (reducerea intensității și ritmului activităților fizice, asigurarea ventilației la locurile de muncă, alternarea efortului dinamic cu cel static, alternarea perioadelor de lucru cu perioadele de repaus) și pentru menținerea stării de sănătate a angajaților (asigurarea apei minerale, câte 2 – 4 litri/persoană/schimb, asigurarea echipamentului individual de protecție, asigurarea de dușuri, asigurarea transportului la o unitate sanitară a celor afectați).

Angajatorii care nu pot asigura aceste condiții sunt obligați să ia, în acord cu sindicatele, una din următoarele măsuri: reducerea duratei zilei de lucru, eșalonarea zilei de lucru până la ora 11.00 și după ora 17.00, întreruperea colectivă a lucrului.

Angajatorii au două variante pentru a recupera timpul nelucrat și a stabili modalitățile de plată:

- prin recuperarea în următoarele 6 luni a timpului de muncă nelucrat, cu menținerea drepturilor salariale avute anterior;
- fără recuperarea timpului de muncă nelucrat, cu acordarea drepturilor salariale proporțional cu timpul efectiv lucrat.

Efectele caniculei asupra alimentelor. Din cauza temperaturilor ridicate, produsele alimentare se alterează mult mai rapid. Pe lângă aceasta, toate fructele și legumele ar trebui spălate în două ape înainte de a fi consumate. Din categoria produselor cu grad sporit de alterare fac parte carnea și produsele din carne, laptele și produsele lactate, peștele și produsele marine, torturile, prăjiturile. Cele

mai periculoase rămân ciupercile. Medicii interzic consumul ciupercilor culese în parcuri. În preajma gropilor de gunoi, de pe marginea șoselelor și căilor ferate, deoarece acestea au acumulat substanțe toxice. Înainte de preparare, ciupercile trebuie fierte în două – trei ape, timp de cel puțin 15 minute. Un alt produs periculos este înghețata, când are aspect neomogen, granulat, este neuniform colorată sau parțial dezghețată.

Recomandări pentru gospodine în perioadele caniculare

Produsele alimentare proaspete (lapte, produse lactate, carne și preparate din carne, pește etc.) se alterează rapid și se pot contamina ușor cu microorganisme, dacă nu sunt manipulate corect și păstrate în condiții speciale. Produse alimentare perisabile se procură numai în limita strictului necesar și se consumă rapid. **Imediat după achiziționare, produsele alimentare proaspete trebuie depozitate în frigider sau congelator până în momentul consumului. Nu recongela un produs care a fost dezghețat în vederea preparării sau care s-a decongelat accidental. Nu lăsa produsele alimentare proaspete expuse decât în timpul necesar porționării sau preparării lor. Evită achiziționarea borcanelor cu capacul neetanș.** Deschide conservele numai în momentul utilizării. Ceea ce nu s-a consumat, trebuie pus imediat la rece și consumat, de preferință, în aceeași zi. Frigiderul trebuie dezghețat o dată pe săptămână, se golește complet și se spală cu 1 litru de apă caldă în care se dizolvă o lingură de bicarbonat de sodiu. Se freacă ușor, apoi se usucă cu o cârpă moale. **Nu se folosesc obiecte lăioase la scoaterea gheții din frigider. Se lasă să se dezghețe și să se scurgă singură. Nu se pun alimente în congelator decât la o oră după ce i s-a dat drumul din nou frigiderului. O dată pe lună, se scoate frigiderul din priză și se curăță cu aspiratorul grila de ventilație. Altfel, este posibil ca praful să blocheze ventilația. Vasele și pachetele cu alimente puse în frigider trebuie să fie uscate, pentru a nu se lipi prin îngheț de cutia congelatorului.**

Protojarea sănătății în perioadele de caniculă. Datorită temperaturilor de peste 32 de grade, se produce o creștere corespunzătoare a transpirației, care are rol de regulator termic și care împiedică astfel supraîncălzirea corpului. O dată cu apa, organismul pierde și săruri minerale (mai ales pe cele solubile), antrenând astfel multe consecințe negative: astenia fizică, perturbări ale proceselor metabolice, creșterea simptomatologiei bolilor cronice. Pentru evitarea unor asemenea neplăceri se impun măsuri de înlocuire a pierderilor provocate de transpirație, a pierderilor de apă, săruri minerale și vitamine, pentru refacerea condițiilor normale de funcționare a organismului. Acest lucru poate fi realizat prin consumarea în medie a doi litri de lichide de zi, care nu vor fi băute prea reci (se elimină înainte de a hidrata organismul). În afară de lichidele propriu – zise, se vor consuma cât mai multe fructe și legume, datorită pe de o parte a rezervelor de apă, săruri minerale și vitamine pe care le conțin, cât și datorită faptului că în organism ele cedează apă sub formă de efect retard, asigurând în mod constant și pe termen lung lichidul.

La persoanele bolnave se evită expunerea acestora la soare, mai ales la ora prânzului, considerată oră de vârf. Dacă se iese afară trebuie utilizate mijloace de protecție: pălării, umbrele, ochelari de soare, îmbrăcăminte subțire în culori deschise. Consumul zilnic de lichide trebuie crescut, iar alimentația să fie cât mai săracă în grăsimi. Eforturile fizice, atât acasă, cât și la serviciu sunt recomandate a se desfășura dimineața și seara. Se recomandă evitarea excesului de cafea și a consumului de băuturi alcoolice. Copiii nu trebuie lăsați să aștepte perioade lungi în interiorul autovehiculelor parcate la soare, de asemenea, trebuie evitate

CONFIRMĂȚI

ORIGINALUL

12/2014

transporturile pe distanțe lungi în vehicule fără posibilități de climatizare. Și persoanele vârstnice, în special cele cu afecțiuni cardiace și respiratorii, vor evita deplasările și frecventarea locurilor aglomerate, care le pot dăuna sănătății.

Bolile specifice caniculei

- **Boala diareică acută (BDA)** – se manifestă prin apariția unor fenomene ca febra, crampile abdominale, greața, vărsăturile alimentare urmate de emiterea scaunelor apoase. Profilaxia bolii diareice acute este la îndemâna oricui: spălătul mâinilor cu apă și săpun înaintea meselor și ori de câte ori este nevoie, precum și prepararea și menținerea alimentelor în condiții igienice.

- **Hepatita acută virală A (boala mâinilor murdare)** – are o perioadă de incubație mult mai lungă, de până la 60 de zile. Perioada de vară reprezintă momentul propic infectării cu virusul hepatitei A, cu atât mai mult cu cât aceasta este o boală a copilăriei, cei mici fiind mai puțin supravegheați și mai tentați de consumul fructelor nespălate.

- **Răcoțilo de vară** - au o incidență deloc de neglijat și sunt favorizate de variațiile de temperatură și umezeală. Alimentația fără vitamine și consumul exagerat de alcool conduc la scăderea rezistenței organismului, cu apariția inițial a unei viroze respiratorii ce se poate complica cu pneumonie sau afecțiuni respiratorii grave.

- **Dizenteria** - ca și hepaita, este o boală a mâinilor murdare, datorându-se condițiilor de trai în care nu se respectă regulile de igienă. Apare atât în mediul rural, cât și în cel urban, afectează toate grupele de vârstă putând reveni la aceeași persoană de mai multe ori în decursul vieții. Simptome: dureri abdominale însoțite de febră, scaune frecvente, modificate și în cantitate mică, sub forma de mucus, puroi și sânge. Tratamentul constă în sterilizarea tractului intestinal, adică îndepărtarea microbilor prezenți în intestine. Medicii recomandă respectarea regulilor de igienă, testarea apei din fântâni și prezentarea la medic la apariția oricăror semne de boală diareică.

- **Indigestiile stomacale** – au, de multe ori, ca principală cauză consumul de legume insuficient coapte, cel de produse lactate păstrate la temperatura camerei sau de carne de pasăre preparate insuficient. E bine să ai la tine un medicament antidiareic, să bei suficientă apă plată și ceaiuri pentru a evita deshidratarea. Factori potențiali de risc sunt și apa de robinet sau cuburile de gheață. Câteva zile de regim sunt obligatorii.

- **Arsurile solare** – apar la 4 – 5 ore după expunere, însă pielea începe să se bronzeze cu adevărat abia după 2 – 3 zile, bronzul fiind și el o modalitate de apărare a pielii. Sunt binevenite dușurile dese și nu foarte reci. Se recomandă relaxarea într-o cameră răcoroasă și întunecoasă. În cazurile mai grave este indicat să te adresezi medicului. Insolția apare atunci când te expui pentru o perioadă îndelungată la călduri puternice. Apare astfel riscul unei deshidratări severe, agravarea unei maladii cronice sau un atac de căldură. Simptome: crampe musculare la nivelul brațelor, picioarelor sau stomacului; oboseală, stare de rău, insomnii neobișnuite. Tratamentul insolției constă în ridicarea capului, înfășurarea capului cu șervețele umede și reci, consumul de lichide și retragerea într-o cameră răcoroasă. Persoanele cu părul închis la culoare au un risc mai mare de a face insolție. Dacă le resimți în urma expunerii la soare încetează activitatea fizică și odihnește-te într-un loc rece bând multă apă sau sucuri de fructe.

- **Ochelari împotriva radiațiilor solare** – aleasă la întâmplare, fără un consult medical în prealabil, o pereche de ochelari de soare poate duce în timp la afecțiuni grave ale globului ocular și chiar la miopie. Drumul ce este parcurs de o persoană

care are nevoie de ochelari de vedere nu este de cele mai multe ori corect, întrucât nu puțini sunt cei care cumpără ochelari de la comercianții ambulanți. Afecțiuni grave precum arsuri ale globului ocular, pot fi provocate și de ochelarii de soare de o calitate proastă care în loc de lentile speciale cu protecție împotriva razelor solare sunt prevăzuți cu un simplu geam colorat. În aceste condiții, din cauza purtării ochelarilor de soare pot apărea dureri de cap, amețeli, înroșirea ochilor și chiar lăcrimare. Ochelarii închiși la culoare nu sunt recomandați pentru că pot da dependență.

CONFORM CU
ORIGINALUL

Amegus

ALUNECĂRI DE TEREN

Alunecările de teren sunt deplasări ale rocilor ce formează versanții unor munți sau dealuri, pantele unor lucrări de hidroameliorații sau a altor lucrări de îmbunătățiri funciare, ca urmare a unor fenomene naturale (ploi torențiale, prăbușiri ale unor grote, eroziuni puternice, cutremur de pământ), sau chiar ca urmare a unor activități umane și având ca efecte distrugeri materiale, blocarea drumurilor, distrugerea liniilor de comunicație sau a cursurilor de apă, reducerea producției agricole sau forestiere, precum și pierderi umane.

Principalele semne ale unor alunecări de teren sunt reprezentate de fisuri (crăpături) pe pământ, pe asfalt, în pereții clădirilor, copaci înclinați, stâlpi și garduri strămutate din loc, dispariția bruscă a apei din fântâni și izvoare, scârțâitul elementelor de construcție ale caselor, starea alarmată a păsărilor și a animalelor.

În caz de alunecare de teren se evacuează imediat imobilul (terenul) afectat, se anunță vecinii, se acordă ajutor celor ce au nevoie, se apelează la serviciile profesionale (poliție, pompieri, salvarea), se iau măsuri pentru securitatea oamenilor și bunurilor materiale. Pentru reducerea riscurilor un aspect important îl reprezintă în zilele noastre asigurarea bunurilor și persoanelor prin firme autorizate. Măsuri post-dezastru: căutare-salvare, asistență medicală, adăpostirea de urgență a persoanelor sinistrate.

INCENDIILE

Un incendiu reprezintă procesul de ardere autoîntreținută, care se desfășoară fără control în timp și spațiu, produce pierderi de vieți omenești și/sau pagube materiale și necesită o intervenție organizată în scopul întreruperii procesului de ardere.

Cauza unui incendiu este suma factorilor care concură la inițierea incendiului, care constă, de regulă, în sursa de aprindere, mijlocul care a produs aprinderea, primul material care s-a aprins, precum și împrejurările determinante care au dus la izbucnirea acestuia.

Ansamblul măsurilor tehnice – organizatorice necesare stabilirii forțelor, responsabilităților, sarcinilor, mijloacelor, metodelor și procedeelelor ce pot fi utilizate pentru evacuarea și salvarea persoanelor și animalelor, protecția bunurilor și vecinătăților, precum și pentru stingerea incendiilor reprezintă activitatea de **organizare a intervenției în caz de incendiu**.

Un pericol iminent de incendiu este o situație creată de cumulara factorilor care concură la inițierea incendiului, declanșarea acestuia fiind posibilă în orice moment.

Prevenirea incendiilor reprezintă totalitatea acțiunilor de împiedicare a inițierii și propagării incendiilor, de asigurare a condițiilor pentru salvarea

persoanelor și bunurilor și de asigurare a securității echipelor de intervenție.

Regulile generale de prevenire a incendiilor:

- controlul, supravegherea și reducerea pericolelor de incendiu ori a consecințelor acestora;
- asigurarea condițiilor de evacuare și salvare a persoanelor în siguranță și de securitate a echipelor de intervenție proprii în cazul izbucnirii unui incendiu;
- întreținerea în stare operativă a instalațiilor de detectare/alarmare/stingere a incendiilor și mijloacelor de primă intervenție;
- pregătirea planurilor de protecție împotriva incendiilor (evacuare, depozitare și intervenție)

Activitatea de stingere a incendiilor reprezintă totalitatea acțiunilor de limitare și întrerupere a procesului de ardere prin utilizarea de metode, procedee și mijloace specifice.

Un utilizator este persoana fizică sau juridică ce folosește un bun, cu orice titlu, în interesul său, al altuia sau în interes public.

Apărarea împotriva incendiilor reprezintă ansamblul integrat de activități specifice, măsuri și sarcini organizatorice, tehnice, operative, cu caracter umanitar și de informare publică, planificate, organizate și realizate potrivit prezentei legi, în scopul prevenirii și reducerii riscurilor de producere a incendiilor și asigurării intervenției operative pentru limitarea și stingerea incendiilor, în vederea evacuării, salvării și protecției persoanelor periclitate, protejării bunurilor și mediului împotriva efectelor situațiilor de urgență determinate de incendii.

Organizarea activităților de apărare împotriva incendiilor pe locul de muncă presupune:

- asigurarea condițiilor care să permită salariaților/persoanelor fizice ca, pe baza instruirii și cu mijloacele tehnice pe care le au la dispoziție;
- să acționeze pentru prevenirea și stingerea incendiilor, evacuarea și salvarea utilizatorilor construcției, evacuarea bunurilor materiale, precum și pentru înlăturarea efectelor distructive provocate în caz de incendii.

Răspunderile și obligații ce revin persoanelor fizice și juridice, potrivit legii, privind stabilirea și aplicarea măsurilor de apărare împotriva incendiilor, precum și de consecințele producerii incendiilor:

În cazurile de forță majoră determinate de incendii, persoanele fizice și juridice care dețin, cu orice titlu, terenuri, construcții, instalații tehnologice sau mijloace de transport au următoarele obligații:

- să permită necondiționat accesul serviciilor de urgență și al persoanelor care acordă ajutor;
- să permită necondiționat utilizarea apei, a materialelor și a mijloacelor proprii pentru operațiuni de salvare, de stingere și de limitare a efectelor incendiilor produse la bunurile proprii ori ale altor persoane;
- să accepte măsurile stabilite de comandantul intervenției pentru degajarea terenurilor, demolarea unei construcții sau a unei părți din construcție, tăierea/dezmembrarea mijloacelor de transport, oprirea temporară a activităților sau evacuarea din zona periclitată și să acorde sprijin, cu forțe și mijloace proprii, pentru realizarea acestor măsuri.

Obligațiile unei persoane care observă un incendiu. Persoana care observă un incendiu are obligația să anunțe prin orice mijloc serviciile de urgență, primarul sau poliția și să ia măsuri, după posibilitățile sale, pentru limitarea și

stingerea incendiului. În caz de incendiu, orice persoană trebuie să acorde ajutor, când și cât este rațional posibil, semenilor aflați în pericol sau în dificultate, din proprie inițiativă ori la solicitarea victimei, a reprezentanților autorităților administrației publice, precum și a personalului serviciilor de urgență.

Persoanelor care observă un incendiu produs la păduri, plantații, culturi agricole, miriști, pășuni și fânețe au obligația să intervină imediat cu mijloacele de care dispun, pentru limitarea și stingerea acestora.

Activitatea de amenajare a pădurii constă, între altele, în crearea de întreruperi ale masei combustibile, prin zone tampon, ceea ce permite reducerea riscului de propagare a incendiului. Curățarea este o operație ce constă în tăierea, parcelarea sau arderea vegetației de la marginea zonelor locuite, căilor de comunicație și de pe zonele tampon (fâșiile antifoc). Proprietarii, gestionarii și utilizatorii spațiului forestier trebuie permanent sensibilizați privind prevenirea incendiilor de pădure.

Tipurile de incendii la păduri și modul lor de manifestare. Odată produs, un incendiu poate lua diferite forme, fiecare fiind condiționată de caracteristicile vegetației și condițiile climatice (în principal forța și direcția vântului). Astfel se disting:

- **incendii de sol**, în care arde materia organică conținută în litieră, humus sau turbă; viteză mică de propagare;
- **incendii de suprafață**, în care arde vegetația de talie joasă; ele se propagă în general prin radiație;
- **incendii de coronament**, în care arde partea superioară a arborilor și se formează o coroană de incendiu; ele eliberează în general mari cantități de căldură, iar viteza de propagare este foarte ridicată. Sunt cu atât mai intense și dificil de controlat cu cât vântul este mai puternic iar combustibilul mai uscat.

Aceste 3 tipuri de incendii se pot produce simultan într-o zonă.

Temperatura la care se poate produce incendiul de pădure. Atunci când conținutul de apă este scăzut, vegetația se aprinde la temperaturi relativ joase. Temperatura de inflamare variază între 260°C și 450°C. Această temperatură este asigurată de surse de căldură precum chibrituri, țigări și descărcări electrice atmosferice.

Printre principalele esențe de arbori și caracteristicile acestora care favorizează dezvoltarea incendiului se disting:

- esențele pirofile (pinul, iarba neagră), ale căror caracteristici (rășina, esențele) favorizează dezvoltarea incendiilor;
- esențe pirorezistente (stejarul, castanul), capabile să reziste la incendii.

Riscurile incendiilor de pădure. Prin efectele sale, incendiul este un factor de distrugere atât pentru oameni și activitățile lor cât și pentru mediu.

- **riscuri pentru oameni.** În urma incendiilor de pădure, cea mai afectată sunt populația și gospodăriile din vecinătate, care se pot aprinde.

- **riscuri pentru mediu.** Impactul unui incendiu de pădure asupra faunei și florei este legat de intensitatea sa și interesul pe care-l prezintă speciile implicate. Un incendiu are consecințe imediate (modificarea peisajului, dispariția animalelor sau vegetației, uneori aparținând speciilor rare), dar și pe termen lung, dacă luăm în considerare timpul necesar reconstituirii biotopului.

Consecințele asupra solului sunt determinate de degradarea masei vegetale. Ea poate fi la originea eroziunii solului. Peisajul este suspus la importante modificări, fie prin absența vegetației, fie prin prezența numeroșilor arbori calcinați.

Prin reîmpădurire se „cicatrizează peisajul”, reconstituind masele verzi, dar ambianțele originale ale pădurilor sunt foarte dificil de restaurat.

Acțiunea de intervenție în caz de incendiu constă în punerea în aplicare a măsurilor de protecție a pădurii împotriva incendiilor, planurilor de intervenție și schemelor de acoperire a riscurilor, care au ca scop îmbunătățirea condițiilor de protecție a forțelor de intervenție și a populației. Pentru îmbunătățirea rapidității de intervenție, se recomandă amplasarea cisternelor (rezervoarelor) cu apă pe masive în apropierea zonelor forestiere.

Comportamentul persoanelor în cazul unui incendiu de pădure:

- nu intra în panică;
- îndepărtează-te de incendiu;
- solicită sprijinul unui adult;
- acoperă-ți nasul și gura cu o cârpă curată.

CONFORM CU
ORIGINALUL.

Arzy

Principalele obligații pe linia apărării împotriva incendiilor la locul de muncă:

Fiecare salariat are, la locul de muncă, următoarele obligații principale:

- să respecte regulile și măsurile de apărare împotriva incendiilor, aduse la cunoștință, sub orice formă, de administrator sau de conducătorul instituției, după caz;
- să utilizeze substanțele periculoase, instalațiile, utilajele, mașinile, aparatura și echipamentele, potrivit instrucțiunilor tehnice, precum și celor date de administrator sau de conducătorul instituției, după caz;
- să nu efectueze manevre nepermise sau modificări neautorizate ale sistemelor și instalațiilor de apărare împotriva incendiilor;
- să comunice, imediat după constatare, conducătorului locului de muncă orice încălcare a normelor de apărare împotriva incendiilor sau a oricărei situații stabilite de acesta ca fiind un pericol de incendiu, precum și orice defecțiune sesizată la sistemele și instalațiile de apărare împotriva incendiilor;
- să coopereze cu salariații desemnați de administrator, după caz, respectiv cu cadrul tehnic specializat, care are atribuții în domeniul apărării împotriva incendiilor, în vederea realizării măsurilor de apărare împotriva incendiilor;
- să acționeze, în conformitate cu procedurile stabilite la locul de muncă, în cazul apariției oricărui pericol iminent de incendiu;
- să furnizeze persoanelor abilitate toate datele și informațiile de care are cunoștință, referitoare la producerea incendiilor.

Instruirea în domeniul prevenirii și stingerii incendiilor a persoanelor angajate în muncă constituie parte componentă a activității de apărare împotriva incendiilor desfășurate de persoanele fizice și juridice potrivit prevederilor legale în vigoare.

Măsurile care se adoptă pentru asigurarea condițiilor de evacuare și salvare a persoanelor în siguranță în caz de incendiu sunt următoarele:

- stabilirea unui concept propriu de alarmare și evacuare în caz de incendiu,
- păstrarea căilor de evacuare, salvare și intervenție libere și în stare de utilizare la parametrii la care au fost proiectate și realizate;
- marcarea și semnalizarea căilor și acceselor de evacuare, salvare și intervenție;
- asigurarea și funcționarea iluminatului de siguranță și celei de-a doua surse de energie electrică,
- afișarea extrasului corespunzător din planurile de protecție împotriva incendiilor

pe fiecare nivel în parte, în corelare cu situația existentă;

- asigurarea și funcționarea sistemelor de alarmare și semnalizare a incendiilor la parametrii de performanță pentru care au fost proiectate;
- asigurarea numărului și tipurilor de stingătoare, corespunzătoare clasei de incendiu;
- verificarea asigurării blocării lifturilor la parter în caz de incendiu;
- organizarea și desfășurarea, periodic, de exerciții și aplicații, cu safariații, gradat, pe locul de muncă, pe clădire și pe mai multe clădiri din cadrul aceleiași operator economic;
- în cazul manifestărilor cu public numeros, organizatorul anunță în scris cu 48 ore înainte administrația publică locală și serviciul public voluntar pentru situații de urgență în a cărei zonă de responsabilitate se va desfășura evenimentul.

Intervenția pe locul de muncă presupune:

- alarmarea imediată a personalului de la locul de muncă sau a utilizatorilor prin mijloace specifice, anunțarea incendiului la forțele de intervenție, precum și a dispeceratului, acolo unde acesta este constituit;
- salvarea rapidă și în siguranță a personalului, conform concepției stabilite;
- întreruperea alimentării cu energie electrică, gaze și fluide combustibile a consumatorilor și efectuarea altor intervenții specifice la instalații și utilaje de persoane anume desemnate ;
- acționarea asupra focarului cu mijloacele tehnice de apărare împotriva incendiilor din dotare și verificarea intrării în funcțiune a instalațiilor și sistemelor automate și, după caz, acționarea lor manuală;
- evacuarea bunurilor periclitate de incendiu și protejarea echipamentelor care pot fi deteriorate în timpul intervenției;
- protecția personalului de intervenție împotriva efectelor negative ale incendiului (temperatură, fum, gaze toxice etc.);
- verificarea amănunțită a locurilor în care se poate propaga incendiul și unde pot apărea focare noi, acționându-se pentru stingerea acestora.

Reglementarea modului de executare a lucrărilor cu foc deschis:

- stabilirea locurilor unde, periodic sau permanent, se pot efectua lucrări cu foc deschis (topirea bitumului, arderea deșeurilor combustibile, curățări prin ardere etc.) și a persoanelor care le supraveghează;
- stabilirea și marcarea locurilor cu pericol de incendiu în care este interzisă utilizarea focului deschis;
- nominalizarea persoanelor care au dreptul să emită permis de lucru cu foc;
- descrierea procedurii de emisie, semnare, aducere la cunoștință și păstrare a permisului de lucru cu foc;
- aprobarea unor instrucțiuni specifice de prevenire a incendiilor pentru astfel de lucrări.

Măsurile de prevenirea incendiilor în spații rezidențiale/gospodării cetățenești

În vederea prevenirii incendiilor în apartamentele din spațiile unifamiliale/multifamiliale și gospodăriile cetățenești se iau următoarele măsuri minime:

- folosirea focului deschis, inclusiv la lucrările de igienizare este permisă numai sub supraveghere permanentă, cu respectarea regulilor specifice de prevenire a incendiilor

- se interzice folosirea chibriturilor, lumânărilor, lămpilor de iluminat cu petrol, în spații cu pericol de incendiu (depozite de furaje, grajduri, magazii, alte anexe, poduri, ...) și explozie (în apropierea buteliilor de aragaz, instalațiilor de gaze naturale, încăperi în care depozitați produse petroliere), cât și la executarea lucrărilor agricole (în lanuri de cereale, pajști...), în păduri și în apropierea acestora se interzice folosirea flăcării pentru verificarea etanșeității buteliei.
- se interzice utilizarea aparatelor electrice, cablurilor electrice, prizelor și întrerupătoarelor cu defecțiuni sau improvizajii.
- se evită suprasolicitarea rețelei electrice prin conectarea mai multor aparate la prize multiple.
- se interzice înlocuirea siguranțelor electrice cu cuie, monezi, sârme, etc.
- sursele de foc (chibrituri, brichete, lumânări, lămpi cu gaz, etc) se păstrează în locuri în care copii nu au acces.
- se interzice lăsarea copiilor nesupravegheați precum și închiderea lor în casă cu lumânări aprinse, sobe, plite, radiatoare și/sau aparate electrice aflate în funcțiune.
- se interzice folosirea buteliilor de gaze lichefiate fără regulatori (ceasuri) de presiune cu garnituri deteriorate ori cu furtunuri de cauciuc fisurate sau lărgite la capete.
- se interzice cu desăvârșire încercarea cu flacără a etanșeității buteliei, garniturilor regulatorilor de presiune sau a furtunului; verificarea se va face numai cu emulsie de apă cu săpun.
- se interzice așezarea sau păstrarea buteliilor de gaze în apropierea oricăror surse de căldură ori sub acțiunea directă a razelor solare.
- se interzice încălzirea buteliilor ori folosirea acestora în poziție culcată, răsturnată sau înclinată.
- se interzice trecerea (transvazarea) gazului din butelle în orice alte recipiente sau folosirea de butelii improvizate.
- se interzice depozitarea de materiale lemnoase, furaje sau alte materiale combustibile sau inflamabile (butelii, bidoane cu produse petroliere, etc.) în podurile clădirilor.
- se interzice folosirea afumătorilor improvizate în podurile clădirilor prin scoaterea unor cărămizi din coș sau neridicarea zidăriei coșurilor deasupra acoperișului ori lăsarea deschisă a ușițelor de curățare.
- se interzice folosirea afumătoarelor improvizate ori amplasarea acestora în magazii, șuri, remize, sub șoproane sau lângă materiale combustibile
- afumătorile se confecționează din zidării de cărămidă și materialele incombustibile și se amplasează independent de celelalte construcții din gospodărie.

Măsuri ce se iau pentru a ne feri de incendii pe timpul secetos:

- interzicerea utilizării focului deschis în zonele afectate de uscăciune avansată;
- restricționarea efectuării, în anumite intervale din timpul zilei, a unor lucrări care creează condiții favorizante pentru producerea de incendii prin degajări de substanțe volatile sau supraîncălziri excesive;
- asigurarea protejării față de efectul direct al razelor solare a recipientelor, rezervoarelor și a altor tipuri de ambalaje care conțin vapori inflamabili sau gaze lichefiate sub presiune, prin depozitare la umbră (copertine, șoproane deschise etc.) sau, după caz, prin răcire cu perdele de apă rece,
- asigurarea și verificarea zilnică a rezervelor de apă pentru incendiu.

CONFORM CU

ORIGINALUL

Stoiciu

Măsuri de prevenire a incendiilor pe timpul sezonului rece

- la instalarea și folosirea sobelor trebuie asigurate distanțe de siguranță față de materialele combustibile sau alte obiecte care se pot aprinde ușor;
- la aprinderea focului în sobe se impune atenție deosebită la folosirea lichidelor inflamabile și utilizarea materialelor combustibile (lemn, cărbune, etc) care să permită închiderea ușilor sobelor; la folosirea combustibilului gazos se va utiliza principiul "gaz pe flacăra";
- amplasarea unei table metalice, pe dușumea, parchet ori linoleum în fața ușilor sobelor;
- sobele în funcțiune și aparatele electrice de încălzire sub tensiune nu vor fi lăsate fără supraveghere și nici într-un caz în grija copiilor;
- verificarea, curățirea și după caz remedierea defecțiunilor coșurilor de evacuare a fumului de către personal autorizat;
- nu se vor folosi instalații și aparate electrice de încălzire defecte sau improvizate, cu conductori neizolați, prize sau întrerupătoare cu defecțiuni, siguranțe necalibrate;
- utilizarea sistemelor de afumare a produselor din carne se va face doar pe timpul zilei și sub supraveghere;
- atenționarea, în special a copiilor, pentru a nu folosi lumânări, jocuri de artificii, petarde, pocnitori improvizate și alte mijloace explozive care sunt utilizate frecvent în această perioadă, în apropierea materialelor combustibile ori inflamabile;
- supravegherea pomului de Crăciun decorat cu instalații electrice de iluminat, lumânări ori artificii de către persoane adulte și instruirea copiilor pentru folosirea acestora doar în prezența adulților.

Preîntâmpinarea izbucnirii incendiilor la gospodăriile cetățenești, atunci când se folosește focul deschis:

- orice foc, fie în interiorul locuinței sau exteriorul ei trebuie supravegheat;
- se interzice folosirea chibriturilor, lumânărilor, lămpilor de iluminat cu petrol în spații cu pericol de incendiu (depozite de furaje, grajduri, magazii, alte anexe, poduri) și explozie (în apropierea buteliilor de aragaz, instalațiilor de gaze naturale, încăperi în care depozitați produse petroliere) cât și la executarea lucrărilor agricole (lanuri de cereale, pajști), în poduri și în apropierea acestora;
- este interzisă folosirea flăcării pentru verificarea etanșeității buteliei

Reguli și măsuri de apărarea împotriva incendiilor ce trebuie respectate la exploatarea instalațiilor și consumatorilor electrici:

- pentru remedierea deficiențelor apălați la specialiști;
- nu utilizați aparate electrice cu mâinile ude, riscați să vă electrocuțați și să suferiți arsuri;
- nu trageți de cabluri pentru debranșarea unui aparat electric, acesta se poate deteriora devenind o sursă de incendiu;
- nu folosiți prize multiple, adeseori suprasolicitate acestea se încălzesc și există riscul producerii unui incendiu;
- nu cumpărați jucării electrice care se conectează direct la prize – o jucărie prin care trece o tensiune de 220 V poate fi periculoasă pentru un copil. Vă recomandăm jucăriile cu un transformator de protecție, care reduce tensiunea la o valoare inofensivă, de regulă, de 12 V;
- nu amplasați un obiect metalic de lungime mare (scară, țevă, antenă, etc.) în apropierea unei linii electrice aeriene, aceasta duce adesea la accidente

CONFORM CEI
ORIGINALUL

mortale,

- în cazul unui scurtcircuit se interzice folosirea la înlocuirea siguranței, a unui fuzibil cu diametrul mai mare decât cel corect.

Unde este interzis fumatul

- în locuri cu pericol de explozie și incendiu;
- în pat, riscați să adormiți cu țigara aprinsă și să produceți un incendiu.

Cu ce trebuie să fie prevăzute locurile pentru fumat

- scrumiere sau vase cu apă, nisip sau pământ;
- instrucțiuni afișate, cuprinzând măsuri de prevenire a incendiilor și reguli de comportare în caz de incendiu ;
- după caz, mijloace tehnice de apărare împotriva incendiilor

Coșurile de fum vor fi periodic verificate, curățate și reparate de către personal specializat și autorizat.

Cum prevenim jocul copiilor cu focul ?

- păstrați chibriturile, brichetele și alte surse de foc în locuri în care copiii nu au acces;

- înlăturați orice curiozitate a copiilor în legătură cu focul, explicându-le cu răbdare pericolul pe care acesta îl reprezintă pentru viața lor;

- nu lăsați copiii singuri în casă cu sobe, plite, radiatoare și / sau aparate electrice lăsate sub tensiune.

Măsuri de apărare împotriva incendiilor ce trebuie respectate la mijloacele de încălzire:

- se interzice utilizarea instalațiilor de încălzire cu improvizații sau defecțiuni și lăsarea lor în funcțiune, nesupravegheate;

- respectați distanțele de protecție dintre sobele și materialele combustibile;

- amplasați în fața sobelor cu lemne o cutie metalică, aceasta va asigura protecția față de căderea accidentală direct pe podea a lemnelor aprinse, care ar putea determina incendierea materialelor combustibile cu care acestea ar veni în contact;

- eventuala încălzire a adăposturilor de animale sau a grajdurilor este admisă numai dacă sunt folosite sobe fixe din cărămidă sau mijloace cu acumulare de căldură, care se alimentează din exteriorul acestor încăperi ori prin instalații de încălzire centrală;

- se interzice folosirea sobelor, mițele sau cenușarele defecte, ori care nu se închid;

- cenușa și jăralecul vor fi depozitate în gropi speciale, iar în condiții de vânt se vor stinge cu apă.

Măsurile de apărare împotriva incendiilor ce se vor respecta la buteliile de aragaz:

- se interzice folosirea buteliilor de gaze lichefiate fără regulatori (ceasuri) de presiune, cu garnituri deteriorate ori cu furtunuri de cauciuc fisurate sau lărgite la capete;

- se interzice cu desăvârșire încercarea cu flacără a etanșeității buteliei, garniturilor, regulatorilor de presiune sau a furtunului, verificarea se va face numai cu emulsie de apă cu săpun;

- se interzice așezarea sau păstrarea buteliilor de gaze în apropierea oricăror surse de căldură, ori sub acțiunea directă a razelor solare;

- se interzice încălzirea buteliilor ori folosirea acestora în poziția culcată, răsturnată sau înclinată;

- este interzisă trecerea (transvazarea) gazului din butelie în orice alte

CONFIRM CU
ORIGINALUL

Handwritten signature

recipiente sau folosirea de butelii improvizate;

- la aprinderea focului la aragazuri sau sobe alimentate cu gaze naturale, folosiți principiul „gaz pe flacără” (întotdeauna aprindeți întâi chibritul și apoi manevrați robinetul de alimentare cu gaz), recomandăm utilizarea aprinzătorului electric.

Reguli de apărare împotriva incendiilor ce trebuie respectate la afumătoare:

- se interzice folosirea afumătoarelor improvizate sau amplasarea acestora în magazine, șuri, remize, sub șoproane sau lângă materiale combustibile;

- afumătoarele se confecționează din zidării din cărămidă și materiale incombustibile și se vor amplasa independent de celelalte construcții din gospodărie.

Măsuri principale se iau pe timpul sărbătorilor tradiționale (zile de naștere, onomastice, sărbători religioase etc.)?

- amplasarea lumânărilor, candelelor cât mai departe de materialele combustibile folosind suporturi de protecție

- se interzice lăsarea acestora fără supraveghere

- stingerea acestora înainte de culcare.

CONFORM CU
ORIGINALUL

Măsuri principale se iau la decorarea Pomului de Crăciun?

- pomul de Crăciun se dispune cât mai departe de sursele de căldură, într-un recipient cu pământ sau nisip care se udă zilnic

- se interzice aprinderea lumânărilor și artificilor în pom

- se interzice utilizarea instalațiilor electrice de ornament cu defecțiuni ori improvizații

- se recomandă utilizarea brazilor din material plastic.

Cum ne ferim de incendii pe caniculă ?

A. instalații electrice – Aparatele electrice, cablurile electrice, prizele și întrerupătoarele cu defecțiuni sunt surse frecvente de incendiu. Pentru remedierea aparatelor și instalațiilor electrice defecte se apelează la specialiști. Nu utilizați aparatele electrice cu mâinile ude. Nu trageți de cablul pentru debranșarea unui aparat electric. Acesta se poate deteriora, devenind o sursă de incendiu. Nu folosiți prize multiple: adeseori suprasolicitate, acestea se încălzesc și există riscul producerii unui incendiu. Nu cumpărați jucării electrice care se conectează direct la priză: o jucărie prin care trece o tensiune de 220 V poate fi periculoasă pentru un copil.

B. poduri, mansarde – Este interzisă depozitarea de materiale lemnoase, furaje sau alte materiale combustibile sau inflamabile (butelii, bidoane cu produse petroliere) în podurile clădirilor. Este interzisă folosirea afumătorilor improvizate în podurile clădirilor prin scoaterea unor cărămizi din coș sau neridicarea zidăriei coșurilor deasupra acoperișului ori lăsarea deschisă a ușilor de curățare.

C. focul deschis – Se interzice folosirea chibriturilor, lumânărilor, lămpilor de iluminat cu petrol, în depozite de furaje, grajduri, magazine, alte anexe, poduri. Este interzisă folosirea flăcării pentru verificarea etanșeității buteliei. În cazul în care butelia este defectă, flacăra, în prezența gazului scurs de la butelie, va produce o explozie.

D. mijloace de încălzire – Se interzice utilizarea instalațiilor de încălzire cu improvizații sau defecțiuni. Amplasați în fața sobelor cu lemne o cutie

metalică: aceasta va asigura protecția față de căderea accidentală, direct pe podea, a lemnelor aprinse, care ar putea determina incendierea materialelor combustibile.

- E. butelii de gaze lichefiate / aragaz – Se interzice folosirea buteliilor de gaze lichefiate fără regulatori de presiune cu garnitură deteriorată ori cu furtunurile de cauciuc fisurate sau lărgite la capete. Se interzice încercarea cu flacăra a etanșeității buteliei, garniturilor reglatorilor de presiune sau a furtunului: verificarea se va face numai cu emulsie de apă cu săpun. Se interzice păstrarea buteliilor în apropierea surselor de căldură ori sub acțiunea directă a razelor solare. Se interzice folosirea buteliilor în poziție culcată. Este interzisă trecerea gazului din butelie în orice alte recipiente sau folosirea de butelii improvizate.
- F. jocul copiilor cu focul – Păstrați chibriturile, brichetele și alte surse de foc în locuri în care copii nu au acces. Înlăturați orice curiozitate a copiilor în legătură cu focul explicându-le cu răbdare pericolul pe care acesta îl reprezintă pentru viața lor.

CONFORM CU
ORIGINALUL
11/03/11

EPIDEMII ȘI EPIZOOTII

1. Avem sau nu gripă aviară în România ?

Până la începutul anului 2006, nu au fost înregistrate în România cazuri de gripă aviară la oameni. Până acum, laboratorul național de diagnostic a confirmat focare de gripa aviară în câteva județe, dar autoritățile au lichidat toate păsările din aceste zone, au instituit filtre de tranzit și carantine, așa că focarele au fost limitate și riscul de extindere redus. Sigur, frecvența crescută a acestei boli și răspândirea potențială la oameni sunt fenomene care trebuie privite cu responsabilitate.

2. Cine răspândește gripa aviară ?

Virusuri gripale aviare pot fi luați din focare active de gripă aviară, dar și de la păsări cu forme discrete de boală sau chiar aparent sănătoase. În primul caz vorbim de epidemii și de focare de gripă aviară, în al doilea doar de infecții cu virusuri gripale. Dintre păsările domestice, gripa aviară a fost semnalată cel mai frecvent la curcă, rață, găscă, potârniche, fazani și găină. Între speciile de păsări sălbatice, trebuie menționate păsările acvatice, pescărușii, rândunelele de mare, păsările migratoare. Sursele de infecție primare sunt reprezentate de păsările bolnave, de cel trecute prin boală ca și de cele purtătoare și eliminatoare de virus prin secreții ocularo-nazale și prin fecale.

3. Se poate transmite gripa aviară la om ?

Transmiterea directă a bolii de la păsări cu gripa aviară la om a fost semnalată foarte rar. Omul se îmbolnăvește cel mai des cu sușe transformate genetic în organismul porcului. Transmiterea gripei aviare se face însă cu ușurință atunci când sursa este tot omul.

4. Este gripa aviară tratabilă ?

Boala este tratabilă la om, dacă este detectată la început. Iar România nu mai poate fi luată prin surprindere. Beneficiem și de ajutorul UE, pentru că statele europene consideră mai rentabil să ne ajute să prevenim o epidemie de gripă aviară decât să permită un asemenea risc la granițele lor.

5. Există un vaccin împotriva gripei aviare ?

Oseltamivir și Zanamivir sunt substanțele despre care medicii cred că folosesc pentru prevenirea și tratarea tulpinilor virusurilor gripale de tip A, cum este gripa aviară. Organizația Mondială a Sănătății a anunțat recent țările – membre că s-a stabilit formula de vaccin împotriva gripei aviare. Acest tip de vaccin poate fi preparat și la Institutul Cantacuzino din București. Până acum, statul a folosit câteva zeci de mii de doze de capsule de Tamiflu (produs francez) pentru tratamentul profilactic antiviral al persoanelor care au intervenit în acțiunile specifice din Ceamurlia de Jos și Malluc. Și pentru că s-a constatat că vaccinul antigripal sezonier mărește rezistența organismului în fața gripei aviare, statul a majorat numărul celor incluși în programul de vaccinare gratuită țintită.

6. Ce este vaccinarea țintită ?

OMS recomandă administrarea țintită a vaccinului gripal sezonier la grupe selectate cu risc crescut de expunere la virusul gripal aviari H5N1, ca măsura de descurajare a infecției simultane a oamenilor cu virusuri gripale aviare și umane.

7. Ce este pandemia de gripă ?

Termenul descrie momentul în care un virus gripal nou și înalt patogen se transmite susținut în populația generală. Ca să vă faceți o idee, rata de atac medie a epidemiilor este de 3%, iar a pandemiilor de 10%, 25% și chiar 50%. Pentru România, în cel mai grav scenariu de pandemie, s-ar putea îmbolnăvi, pe durata a 9 – 12 luni, până la 11 milioane de oameni, din care 6,7 milioane ar trebui internați și s-ar înregistra circa 50.000 de victime. Din fericire, la acest moment nu se poate vorbi de așa ceva nicăieri pe glob, iar în România cu atât mai puțin. România este pregătită să aplice Planul Național Antipandemie, adică să producă 5,5 milioane doze de vaccin monovalent, care ar asigura vaccinarea a 25% din populația țării.

8. Ce măsuri de precauție putem lua ?

Să nu-ți mai lași libere păsările, dar și animalele care pot intra în contact cu ele: vite, cai și porci. Toate păsările de curte trebuie ținute închise, iar copiii nu trebuie să se joace cu ele. Nu atinge păsările care par bolnave sau păsările moarte. Anunță medicii veterinari din zonă oricând caz de boală semnalată la păsări, dar și la alte animale. Nu consuma carne de pasăre care nu provine de la un crescător autorizat, pentru că numai în marile ferme de păsări există șansa de garantare a măsurilor de biosecuritate. Evită locurile și suprafețele contaminate cu fecale sau secreții de păsări. La fel ca la alte boli infecțioase, una dintre cele mai importante măsuri preventive este spălarea frecventă și cu grijă a mâinilor. Evită automedicația.

9. Cum pregătim carnea de pasăre ?

Depinde de unde ai carnea de pasăre pe care o pregătești. Dacă nu ai dubii asupra sursei, se aplică regulile obișnuite. Virusurile gripale sunt distruse prin căldură așa că dacă vrei să fii precaut, toate produsele provenite de la păsări, inclusiv ouăle și sângele ar trebui preparate termic la mai mult de 70 de grade. Nu consuma produse din păsări incomplet prelucrate termic. Separă carnea crudă de cea prelucrată termic sau de alimentele gata de consumat. Nu folosi același cuțit sau instrument de tăiat pentru a pregăti carnea crudă și alimentele preparate. Spală-le pe mâini între manipularea alimentelor crude și a celor prelucrate termic. Nu pune carnea pe aceeași farfurie pe care a fost așezată înainte de a fi prelucrată.

Spală ouăle cu apă cu săpun. Gălbenușurile de ouă nu trebuie să fie lichide sau să se prelingă. Nu folosi ouă fierte moi sau crude în alimente care nu vor fi prelucrate termic.

CONFIRM CU ORIGINALU!

10. Ce riscăm călătorind în zone afectate ?

Informează-te asupra oricăror riscuri de boală în zonele pe care le vei vizita. Asigură-te că vaccinările tale sunt la zi și solicită o vaccinare suplimentară, tratament sau informații de care poți să ai nevoie. Pregătește o trusă sanitară de călătorie care să conțină materiale medicale și de prim ajutor. Ai grijă să incluzi un termometru și batiste umede pentru igiena mâinilor.

11. Cum recunoști păsările bolnave ?

La păsări, boala debutează cu somnolență, cianoza crestei și bărbițelor, sete, după care apare diareea cu fecale lichide, de culoare verzui. Moartea este precedată de o stare comatoasă. Cea mai frecventă este însă gripa aviară cu manifestări ca tuse, zgomote respiratorii diverse, lăcrimarea excesivă, întârziere în dezvoltare. Câteodată, boala apare brusc la păsări și mai multe animale mor fără să prezinte semne premonitorii sau semne minime de boală. Găinile ouătoare pot inițial să producă ouă cu modificări ale cojii după care urmează sistarea ouatului. Alte păsări prezintă imobilitate și slăbire. La păsările afectate pot apărea hemoragii pe pielea fără pene. În cazurile de moarte subită, leziunile pot să fie absente. Leziunile la curcani sunt similare cu cele de la galinacee, dar de multe ori nu sunt așa de marcanțe. Rațele infectate cu virusul influenței aviare și care excretă virus pot să nu prezinte semne clinice sau leziuni. Leziuni similare pot apărea însă și la boli ca pseudo-pesta aviară, o boală care nu se transmite la om.

12. Cum se tratează păsările bolnave ?

Nu există un tratament al bolii. Se pot utiliza măsurile de profilaxie: izolarea strictă a focarelor, distrugerea păsărilor bolnave, suspecte de îmbolnăvire și a celor expuse; dezinfectia adăposturilor și a spațiilor de cazare, ecarisarea și procesarea carcaselor și a tuturor surselor de contaminare; interzicerea contactului cu păsări străine, controlul traficului de persoane.

13. Cum se acționează în focarul de gripă aviară ?

În cazul unui focar se aplică: tăierea sau uciderea integrală a păsărilor în efectivul afectat, ecarisarea carcaselor și a produselor provenite de la acestea, curățirea, dezinfectia. Repopularea se face după cel puțin 21 de zile.

14. Poți fi despăgubit dacă ți se confiscă păsările ?

Sigur că da. Ordonanța nr.42/2004 prevede că în cazul acțiunilor de lichidare a focarelor de boli prin sacrificare, se acordă despăgubiri proprietarilor animalelor sacrificate sau altfel afectate, indiferent dacă animalele respective sunt asigurate sau nu. Despăgubirea se stabilește de o comisie locală condusă de primar și reprezintă maxim 80% din valoarea de asigurare.

15. Cum poți da o mână de ajutor ?

Dacă ai remarcat ceva suspect, e bine să spui autorităților: situația în zona infectată; speciile de păsări afectate; numărul de păsări suspecte de boală; detalii privind amplasarea exploatației, existența șoselelor ori a drumurilor principale în apropiere, situația meteorologică locală.

16. Există vreun precedent în România ?

În România ultimilor 50 de ani, în nici o crescătorie de păsări nu s-a înregistrat vreo epidemie care să devină periculoasă pentru om.

CONFORM C.L.
ORIGINALUL
Jacoș

17. Mai putem consuma carne de pasăre ?

Cu două condiții:

- Cumpărați carnea din surse autorizate;
- Preparați-o așa cum vă cer medicii veterinari.

ACCIDENTUL CHIMIC

1. Ce este accidentul chimic?

Accidentul chimic reprezintă o eliberare necontrolată în mediul înconjurător a unor substanțe toxice industriale la concentrații mai mari decât concentrațiile maxime admise, punând astfel în pericol sănătatea populației.

2. Ce este focarul chimic?

Spațiul în care substanța toxică industrială își manifestă acțiunea vătămătoare, ca urmare a unui accident chimic.

3. Ce este zona letală?

Zona letală este considerată zona de acțiune a norului toxic în care concentrația substanței toxice (concentrația de intoxicare) poate produce moartea unei persoane într-un timp de cel mult 15 minute, prin inhalare.

4. Ce este zona de intoxicare?

Zona de intoxicare este considerată zona de acțiune a norului toxic în care concentrația substanței toxice (concentrația de intoxicare) poate produce intoxicarea organismului timp de 1-15 minute, fiind necesar tratamentul medical (limita de suportabilitate).

5. Ce trebuie să cunoască populația ?

Populația trebuie să cunoască:

- care este unitatea sursă de pericol chimic;
- tipul de substanță toxică industrială pe care îl deține;
- caracteristicile și modul de acțiune al substanței toxice;
- zona de risc în care v-ați putea afla;
- măsurile de protecție specifice zonei;
- locul în care se asigură protecția prin adăpostire sau izolare;
- locurile de dispunere și itinerarele de evacuare temporară.

6. Ce măsuri de siguranță trebuie asigurate de către populație în locurile de adăpostire-izolare?

- procurarea materialelor de etanșare (chit, bandă izolantă, bureți izolatori, purfix etc.);
- asigurarea mijloacelor de protecție individuală speciale sau improvizate;
- realizarea unei truse familiale de prim-ajutor medical;
- pregătirea unei rezerve permanente de apă și alimente;
- asigurarea unui radioreceptor cu baterii.

7. Ce măsurile de protecție ce se iau în caz de accident chimic ?

- Înștiințarea și alarmarea populației despre pericolul chimic
- Asigurarea protecției cu mijloace individuale de protecție
- Asigurarea protecției prin adăpostire (izolare) sau prin evacuare (autoevacuare) temporară
- Introducerea restricțiilor de consum al apei, produselor agroalimentare, vegetalelor etc., contaminate
- Introducerea unor restricții de circulație și acces, a unor măsuri de pază și ordine în zona de acțiune a norului toxic
- Organizarea cercetării chimice, a controlului și supravegherii zonei de acțiune a norului toxic și a contaminării
- Acordarea primului ajutor și a asistenței medicale de urgență persoanelor intoxicate
- Aplicarea măsurilor de neutralizare și împiedicare a răspândirii substanțelor toxice. Colectarea, transportul și depozitarea materialelor contaminate

8. Care sunt fazele ansamblului de măsuri care se realizează în caz de accident chimic?

- faza pre-dezastru;
- faza în timpul dezastrului;
- faza post-dezastru.

CONFORM CU
ORIGINALUL
legii

9. Ce măsuri se impun în faza de Pre-dezastru?

- Informați-vă asupra sursei de risc, substanțele toxice industriale folosite, zonele de pericol!
- Participați la exerciții, procurați-vă materiale cu reguli de comportare și acțiune în caz de dezastru și însușiți-vi-le!
- Evitați amplasarea locuințelor în apropierea unor instalații cu procese de risc!
- Procurați-vă materiale de etanșare!
- Asigurați-vă mijloace de protecție individuală speciale sau improvizate!
- Pregătiți-vă o rezervă permanentă de apă și alimente!
- Procurați-vă un radioreceptor cu baterii!

10. Ce măsuri se impun faza de Dezastru?

- Urmați întocmai anunțurile făcute prin intermediul mass-mediei sau prin semnalele de alarmare!
- Anunțați-vă vecinii și prietenii despre pericolul chimic (de preferință prin telefon)!
- Adăpostiți-vă în locul stabilit și etanșați toate intrările și ieșirile pentru a evita pătrunderea agentului toxic! Dacă adăpostirea se face în propria casă sau apartament, etanșați toate ușile și ferestrele și rămâneți într-o cameră cu cât mai puține uși și ferestre!
- Închideți toate instalațiile cu pericol (gaze, apă, curent electric)!
- Opriți toate ventilatoarele și instalațiile de aer condiționat!
- Țineți la îndemână mijloacele de protecție respiratorie și folosiți-le dacă este cazul!
- Asigurați-vă că aveți acces la rezerva de apă și alimente și că nu sunt afectate de accidentul chimic!

- Țineți radioreceptorul deschis și fiți atenți la anunțurile care se fac!
- Nu părăsiți locul de adăpostire până nu se anunță că acest lucru este posibil!

Dacă sunteți surprins în afara locuinței:

- Nu intrați în panică, de cele mai multe ori în cazul accidentelor chimice victimele din rândul populației civile au apărut ca urmare a panicii!
- Acoperiți-vă căile respiratorii superioare cu o batistă și îndreptați-vă spre cel mai apropiat adăpost!
- Respectați restricțiile de circulație și acces!
- Evitați deplasarea pe direcția vântului, deplasați-vă perpendicular pe direcția lui!

CONFORM CU
ORIGINALUL
MAGUI

11. Ce măsuri se impun faza Post-dezastru?

- Nu părăsiți adăpostul sau locuința chiar dacă pericolul a trecut, riscați să încurcați intervenția forțelor specializate!
- Ascultați cu atenție mesajele către populație transmise prin mass -media!
- Verificați dacă vecinii și prietenii au probleme, în cazul în care există probleme acordați-le primul ajutor și chemați ambulanța!
- Respectați restricțiile de circulație și consum!
- Reveniți la activitățile cotidiene, remediind eventualele pagube!
- Rețineți învățămintele trase din aceste situații și pregătiți-vă continuu pentru a putea face față unor alte eventuale asemenea evenimente!

12. Ce măsuri se impun la producerea unui accidentul de transport în care sunt implicate substanțe periculoase până la sosirea autorităților?

1. Se anunță telefonic pompierii, poliția, salvarea despre accidentul petrecut, comunicându-se:
 - a. timpul și locul producerii accidentului;
 - b. tipul mijlocului de transport;
 - c. situația accidentului (fisură în rezervor, răsturnare, împrăștiere substanțe, incendiu, nor toxic, etc.);
 - d. persoane și bunuri aflate în pericol;
 - e. numele și prenumele, precum și modalitatea de contact a persoanei care a oferit informațiile de mai sus.
2. Dacă există victime în urma accidentului, acestea se vor scoate din zona de pericol și li se va acorda primul ajutor.
Atenție: În cazul în care nu cunoașteți procedurile de acordare a primului ajutor, solicitați de urgență prezența personalului abilitat!
3. În cazul în care se observă răspândirea substanțelor din mijlocul de transport (rezervor, cisternă, butoaie, saci, etc.) nu se va folosi sub nici o formă flacăra deschisă (brichete, fumat, scânteii, flacăra).
4. În cazul în care se observă apariția unei flăcări deschise se va încerca stingerea de urgență a acesteia cu mijlocul de stins incendii din dotarea autovehiculelor.
5. Dacă nu s-a putut opri incendiul în faza incipientă, părăsiți de urgență zona pe o rază de 100 m, și așteptați sosirea pompierilor.
6. Nu vă apropiați de locul accidentului doar din curiozitate! puteți să deveniți ușor victimă și în plus încurcați acțiunile de intervenție!
7. Respectați întocmai instrucțiunile primite de la autorități!

[Signature]

POLUAREA ACCIDENTALĂ

1. Ce este poluarea accidentală?

Poluarea accidentală a apelor râurilor, fluviului sau a apei mării reprezintă orice alterare fizică, chimică, biologică sau bacteriologică a apei, peste o limită admisibilă stabilită, inclusiv depășirea nivelului natural de radioactivitate produsă direct sau indirect de activitățile umane, care o fac improprie pentru o folosire normală în scopurile în care această folosire era posibilă înainte de a interveni alterarea.

URGENȚĂ NUCLEARĂ ȘI RADIOLOGICĂ

1. Ce este accidentul nuclear?

Accidentul Nuclear – eveniment nuclear care afectează instalația și provoacă iradierea sau contaminarea populației ori a mediului peste nivelurile admise de reglementările în vigoare.

2. Ce este contaminarea radioactivă?

Contaminarea radioactivă – contaminarea oricărui material, oricărei suprafețe sau a mediului ori a unei persoane cu substanțe radioactive.

În cazul particular al corpului uman, contaminarea radioactivă include atât contaminarea externă a pielii cât și contaminarea internă.

3. Ce este urgența nucleară?

O urgență nucleară poate rezulta dintr-o eliberare de radioactivitate de la o centrală nucleare-electrică (CNE) în mediu, ceea ce poate afecta populația care trăiește în apropierea centralei.

4. Ce este un antidot?

Este o substanță folosită pentru neutralizarea unui agent toxic pătruns în organism sau a efectelor nocive ale acestuia.

5. Ce reprezintă C.N.C.A.N.?

Comisia Națională pentru Controlul Activităților Nucleare reprezintă autoritatea națională competentă în domeniul nuclear și are atribuții de reglementare, autorizare și control prevăzute de lege

6. Ce este doza de radiație?

Doza de radiație este cantitatea de energie absorbită de țesut.

7. Ce este doza de radiație admisă?

Cantitatea maximă de radiații pe care o poate primi organismul uman până la care nu se manifestă boala de iradiere.

8. Ce este dozimetru?

Instrument de măsurare a dozei ambientale sau a dozei individuale.

9. Ce este decontaminarea?

Îndepărtarea particulelor radioactive de pe suprafețele pe care s-au depus acestea în urma contaminării.

10. Ce acțiuni să întreprinzi în zonă contaminată radioactiv pentru a reduce contaminarea:

- locuitorii vor sta în casă cu ușile și geamurile închise
- traficul în zonă va fi supus restricțiilor
- școlile și activitățile economice în zonă vor fi suspendate
- accesul în spitale va fi interzis
- dacă ați fost surprins de norul radioactiv în exterior faceți un duș pentru îndepărtarea particulelor de praf radioactiv

- nu consumați hrana și lichidele care pot fi contaminate radioactiv
- pastilele de iodură de potasiu vor fi folosite pentru protejarea glandei tiroide împotriva iodului radioactiv
- zona afectată poate fi evacuată.

În cazul contaminării radioactive trebuie să aveți în vedere următoarele:

- adăpostirea este un mod foarte eficient de reducere a expunerii la radiații (se poate reduce expunerea la radiații cu până la 40%)
- autoprotecția implică să luați următoarele măsuri:
 - puneți hainele cu care ați fost îmbrăcați într-un sac de plastic și închideți-l.
 - după aceea faceți un duș sau spălați-vă bine părul și corpul. Puneți-vă haine curate.
 - administrarea de pastile de iodură de potasiu în scopul protejării tiroidei.

MUNIȚII RĂMASE NEEXPLODATE

- INTERMEDIU
- ORIGINALUL
- MASETA

1. Ce este asanarea ?

Asanarea reprezintă ansamblul de operațiuni executate pentru înlăturarea (distrugerea) muniției neexplodate (rateuri) și dezafectarea terenurilor, altele decât poligoanele de trageri ale armatei, rezultate din următoarele acțiuni:

- atacuri aeriene inamice asupra teritoriului ROMÂNIEI ;
- operațiuni militare terestre duse în timpul războiului ;
- explozii sau incendii la depozitele de muniții sau materii explozive ;
- accidente pe timpul transportului de muniții ;
- trageri de instrucție cu muniție de război în poligoane special amenajate și care ulterior, urmează a fi redată în circuitul economic.

2. Ce sunt munițiile rămase neexplodate ?

Munițiile rămase neexplodate sunt toate categoriile de muniții utilizate în scop militar, trecute prin gura de foc, lansate sau inițiate, care nu au avut efect final prin nefuncționare sau cele neutilizate și care nu au fost distruse, descoperite în locuri, altele decât cele permise.

3. Care sunt tipurile de muniții care fac obiectul intervenției pirotehnice a subunităților Inspectoratelor Județene pentru Situații de Urgență ?

Cartușele pentru armamentul de infanterie, terestru, de pe mașinile de luptă sau antiaerian, până la calibrul 14,5 mm, loviturile pentru tunurile terestre, de bord sau de pe nave, peste calibrul 20 mm, bombele și loviturile reactive pentru aruncătoare, rachetele terestre, de bord sau de pe nave, arme sub apă (torpile și mine), bombe de aviație, grenade de mână, mine de geniu, cartușe de semnalizare și iluminare, petarde, pulberi, explozivi, materii incendiare și fumigene, utilizate pentru încărcarea munițiilor, mijloacele pirotehnice de inițiere și aprindere, precum și orice elemente ale acestora, încărcate cu substanțe explozive.

4. Ce este o operațiune pirotehnică ?

Operațiunea pirotehnică reprezintă o activitate efectuată de unul sau mai mulți pirotehnicieni în vederea neutralizării, prin proceduri specifice, a unei muniții descoperite neexplodate .

5. Ce este pirotehnia ?

Pirotehnia (Arta focului : pir = foc, lehno – artă) reprezintă tehnica fabricării și utilizării unor dispozitive, a unor materiale care servesc la aprinderea munițiilor, a armelor de foc, a unor substanțe explozive și a artificilor (studiul compozițiilor și produselor care în urma reacției de ardere dau un efect luminos, termic, incendiar și de fum) .

6. Ce este semnalizarea de securitate și/sau sănătate ?

Semnalizarea care, raportată la un obiect, o activitate sau o situație determinată, furnizează o indicație sau o cerință referitoare la securitatea și/sau sănătatea persoanelor la locul de muncă și care se realizează, după caz, prin intermediul unui panou, al unei culori, al unui semnal luminos sau acustic, al unei comunicări verbale sau al unui gest-semnal .

7. Care sunt obligațiile cetățenilor pentru prevenirea accidentelor în cazul descoperirii de muniții neexplodate ?

- să anunțe de urgență organele de poliție, autoritățile administrației publice locale sau inspectoratul general (județean) pentru situații de urgență despre descoperirea de muniții neexplodate ;
- să nu miște de pe loc munițiile descoperite neexplodate ;
- să nu introducă în clădiri, încăperi sau locuințe muniții descoperite neexplodate ;
- să nu desfacă sau să predea la agenții economici specializați muniții neexplodate pentru valorificarea ca deșeuri metalice ;
- să nu folosească munițiile descoperite pentru improvizarea diferitelor scule sau ornamente;
- să nu lovească, să tale sau să demonteze munițiile neexplodate ;
- să nu aprindă focul deschis în apropierea munițiilor descoperite neexplodate sau să le introducă în foc;
- să nu se joace cu muniții descoperite neexplodate .
- să respecte regulile și măsurile stabilite pentru zonele cu risc la descoperirea de muniții neexplodate ;

8. Cine execută asanarea terenurilor și neutralizarea munițiilor descoperite neexplodate?

Asanarea terenului și neutralizarea muniției rămase neexplodate din timpul conflictelor armate se execută de către subunități specializate și specialiști pirotehnicieni din serviciile de urgență profesionale din subordinea Inspectoratului General pentru Situații de Urgență, potrivit instrucțiunilor și normelor tehnice elaborate de Inspectoratul General pentru Situații de Urgență .

Președintele Comitetului Local
Pentru Situații de Urgență

Primar
Nicolae Moldovan

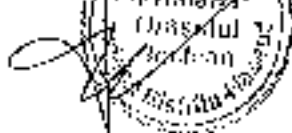

CONFORM CU
ORIGINALUL

[Handwritten signature]

Inspector poliția locală cu
atribuții de protecție civilă
și cadru tehnic PSI,
(șef SVSU)

Mireșan Claudiu

[Handwritten signature]